

## **e) Procedimientos y criterios de evaluación, promoción y titulación del alumnado**

La valoración del rendimiento educativo se someterá al principio de evaluación continua establecido en la normativa vigente. Por consiguiente, no podrá alterarse el calendario escolar de horas lectivas para jornadas continuadas de exámenes o sesiones de evaluación.

### **Evaluación inicial en ESO, Bachillerato y Formación Profesional**

a. Durante el primer mes de cada curso escolar todo el profesorado realizará una evaluación inicial del alumnado. Con carácter general, la evaluación inicial se realizará según lo recogido en el art. 12 de la Orden de 30 de mayo de 2023 por la que se desarrolla el currículo en de la ESO y por el artículo 14 de la Orden de 30 de mayo de 2023 de Bachillerato en Andalucía.

b. En la ESO será competencial, basada en la observación, tendrá como referente las competencias específicas de las materias o ámbitos, y será contrastada con los descriptores operativos del Perfil competencial y el Perfil de salida que servirán de referencia para la toma de decisiones. Para ello se usará principalmente la observación diaria, así como otras herramientas. Los resultados de esta evaluación no figurarán como calificación en los documentos oficiales de evaluación. El profesor tutor o la profesora tutora de cada grupo.

c. En el caso de Bachillerato, teniendo como referente las competencias específicas de las materias, será contrastada con los descriptores operativos del Perfil competencial, que servirán de referencia para la toma de decisiones. Al igual que en la ESO, se usará principalmente la observación diaria, así como otras herramientas y sus resultados, no figurarán como calificación en los documentos oficiales de evaluación.

d. En la segunda quincena de octubre, se convocará una sesión de evaluación con el fin de conocer y valorar la situación inicial del alumnado, de la que el tutor levantará un acta que facilitará a la Jefatura de Estudios.

e. En dicha acta quedarán reflejadas las decisiones y actuaciones que, de forma colegiada, llevará a cabo el Equipo educativo con el grupo de alumnos evaluado, tanto a nivel individual como colectivo.

f. La evaluación inicial será el punto de referencia para el desarrollo del currículo y se adoptarán las medidas de refuerzo para aquellos alumnos que lo necesiten.

g. La información curricular del alumnado se completará, si es preciso, con otra de carácter psicopedagógico y académico.

h. En los ciclos formativos de grado medio y superior, los acuerdos que adopte el equipo docente se recogerán en acta conforme al anexo V de la Orden de 29 de septiembre de 2010, sobre evaluación en formación profesional inicial. Esta evaluación inicial en ningún caso conllevará calificación para el alumnado.

i. El objetivo fundamental del proceso de evaluación inicial en los Ciclos Formativos, es indagar sobre las características y el nivel de competencias que presenta el alumnado en relación con los resultados de aprendizaje y contenidos de las enseñanzas que va a cursar, con el fin de tomar decisiones sobre el desarrollo del currículo y su adecuación a las características del alumnado.

### **Restantes evaluaciones**

Las evaluaciones del alumnado se realizarán siguiendo el siguiente esquema base:

- 1) Revisión y valoración de los acuerdos adoptados en evaluaciones anteriores.
- 2) Valoración general de la marcha del grupo (rendimiento general, ambiente de trabajo y convivencia).
- 3) Exposición de la información del delegado del grupo, recogida previamente por el tutor o tutora de dicho grupo.
- 4) Valoración del Equipo educativo de lo planteado por el grupo.
- 5) Valoración general del rendimiento académico en las distintas áreas.
- 6) Propuestas para mejorar el funcionamiento y rendimiento del grupo (medidas educativas de carácter curricular u organizativo, cambios metodológicos, recursos didácticos...).
- 7) Estudio individualizado de alumnos (análisis de alumnos con problemas de rendimiento y/o actitud; propuestas de actuación...).
- 8) Acuerdos (refuerzos, adaptaciones, derivación de alumnos al Dpto. de Orientación, cambios en la distribución de la clase...).
- 9) Otros asuntos (excursiones, reuniones con padres, calendario de pruebas, recuperación de pendientes...).

De cada una de las sesiones de evaluación el tutor/a levantará acta que facilitará a la Jefatura de Estudios. En dicha acta se harán constar los acuerdos, decisiones adoptados y profesorado asistente. La valoración de los resultados derivados de estos acuerdos constituirá el punto de partida de la siguiente evaluación.

### **Procedimientos comunes de los equipos docentes en la evaluación Ordinaria de ESO y Bachillerato**

A los efectos de las decisiones de promoción y titulación se deben tener en cuenta los siguientes aspectos que son comunes para las distintas enseñanzas para la promoción y la titulación:

- 1.1 La evaluación será diferenciada según las distintas materias que componen el currículum.
- 1.2 Las materias de idéntica denominación, se contabilizarán y calificarán de forma independiente, a efectos de promoción y titulación. La superación de una de ellas de nivel superior, no conlleva la superación de la de nivel inferior.
- 1.3 El equipo docente está constituido por todos los profesores y profesoras que imparten docencia a un alumno o alumna. Las decisiones que

adopten, lo harán de forma colegiada, contando con el asesoramiento del orientador u orientadora.

1.4 Durante la sesión de evaluación, el equipo docente, habiendo sido informado previamente a través del tutor o tutora, tendrá en cuenta las alegaciones realizadas por los padres, madres o tutores legales del alumnado, a la hora de tomar la decisión de la promoción o titulación. Con anterioridad, los tutores y tutoras de los alumnos, habrán cumplido con el correspondiente trámite de audiencia en los términos estipulados al efecto, en el caso de la evaluación ordinaria.

#### 1.5 Toma de decisiones del equipo docente en la evaluación Ordinaria:

En esta sesión se adoptarán decisiones sobre la promoción o titulación, en los casos que proceda, de manera consensuada y colegiada, pudiendo recabar el asesoramiento del departamento de orientación educativa del centro. Esta sesión tendrá lugar una vez finalizado el período lectivo y antes de que finalice el mes de junio. En caso de que no exista consenso, las decisiones se tomarán por mayoría cualificada de dos tercios de los integrantes del equipo docente. Se tendrá en cuenta que el profesorado en su condición de funcionario, no puede abstenerse. Cada miembro tiene un voto, y no se acrecenta el derecho por impartir más de una materia, incluidos los ámbitos (el Departamento de Orientación tiene voz pero no voto).

Para el cálculo de la mayoría cualificada de 2/3, se muestra la siguiente tabla:

<b>Total docentes (si cada materia la imparte un docente)</b>	<b>Cálculo 2/3</b>	<b>Número de profesores para alcanzar la mayoría de 2/3 (*)</b>
<b>9</b>	6	<b>6</b>
<b>10</b>	6,67	<b>7</b>
<b>11</b>	7,33	<b>8</b>
<b>12</b>	8	<b>8</b>
<b>13</b>	8,67	<b>9</b>
<b>14</b>	9,33	<b>10</b>

15	10	10
----	----	----

(\*) En el caso de que los  $\frac{2}{3}$  den como resultado un decimal, se redondeará a la cifra superior

1.6. De cara a la evaluación Ordinaria y con el fin de dar trámite al derecho del alumno/a y en su caso, padre/madre/tutor legal a ser oídos, el tutor/a proporcionará un medio a la familia (web, correo electrónico, formulario etcétera), al objeto de que a través de él, manifiesten aquellas apreciaciones que estimen oportunas para que sean tenidas en cuenta por el equipo docente.

1.7. Se podrá otorgar Mención Honorífica al alumnado en una materia tanto en ESO como en Bachillerato, a quienes habiendo finalizado la enseñanza, hayan demostrado un rendimiento académico excelente es decir, que cuente con una calificación de 10 en la materia a lo largo de toda la etapa y sea propuesto por el profesor titular en la sesión de evaluación Ordinaria. Esta circunstancia se reflejará en el historial académico.

En ambos casos, el procedimiento a seguir consistirá en que el profesor de la materia lo comunicará al Jefe de Departamento, quien elevará la propuesta a la Dirección/Jefatura de Estudios del centro, una vez hayan comprobado que reúne los requisitos consistentes en tener una media de 10 en la materia a lo largo de la etapa, y una actitud muy destacable a lo largo del curso en la misma. De esta forma, el Director/Jefe de Estudios comunicarán al tutor/a la decisión, consignándose en los documentos oficiales de evaluación.

La **Matrícula de Honor**, será de aplicación a aquel alumnado que a la finalización de 2º de Bachillerato, haya obtenido una media igual o superior a 9 en las calificaciones numéricas obtenidas en cada una de las materias cursadas en la etapa. La nota media será la media aritmética de las calificaciones de todas las materias del segundo curso de Bachillerato, redondeada a la centésima más próxima y en caso de equidistancia a la superior. No se tendrán en cuenta en dicho cálculo las calificaciones de «exento» o convalidado. La obtención de la Matrícula de Honor se consignará en el expediente y en el historial académico del alumno o alumna. Se concederá Matrícula de Honor a un número de alumnos o alumnas no superior al 5% del total del alumnado de ese curso en el centro docente. En caso de empate, se considerarán también las calificaciones del primer curso de la etapa y, si subsiste el empate, se considerará en primer lugar la nota media de cuarto, tercero, segundo y primero de Educación Secundaria Obligatoria, sucesivamente. Teniendo en cuenta que un reconocimiento de Matrícula de Honor en Bachillerato, es una distinción de rango superior a la Mención Honorífica en una materia, se evitará la duplicidad de ambos reconocimientos en un mismo alumno/a.

## EDUCACIÓN SECUNDARIA OBLIGATORIA

### Normativa básica de referencia:

- Decreto 102/2023, de 9 de mayo, por el que se establece la ordenación y el currículo de la etapa de Educación Secundaria Obligatoria en la Comunidad Autónoma de Andalucía.
- Orden de 30 de mayo de 2023, por la que se desarrolla el currículo correspondiente a la etapa de Educación Secundaria Obligatoria en la Comunidad Autónoma de Andalucía, se regulan determinados aspectos de la atención a la diversidad y a las diferencias individuales, se establece la ordenación de la evaluación del proceso de aprendizaje del alumnado y se determina el proceso de tránsito entre las diferentes etapas educativas.

### Carácter de la evaluación:

- La evaluación del proceso de aprendizaje del alumnado será criterial, continua, formativa, integradora, diferenciada y objetiva según las distintas materias o ámbitos del currículo y será un instrumento para la mejora tanto de los procesos de enseñanza como de los procesos de aprendizaje.
- La evaluación será continua y global por estar inmersa en el proceso de enseñanza y aprendizaje y por tener en cuenta el progreso del alumnado, con el fin de detectar las dificultades en el momento en que se produzcan, averiguar sus causas y, en consecuencia, adoptar las medidas necesarias dirigidas a garantizar la adquisición de las competencias, que le permita continuar adecuadamente su proceso de aprendizaje.
- El carácter formativo de la evaluación propiciará la mejora constante del proceso de enseñanza y aprendizaje. La evaluación formativa proporcionará la información que permita mejorar tanto los procesos como los resultados de la intervención educativa.
- El alumnado tiene derecho a ser evaluado conforme a criterios de plena objetividad, a que su dedicación, esfuerzo y rendimiento sean valorados y reconocidos de manera objetiva, y a conocer los resultados de sus evaluaciones, para que la información que se obtenga a través de la evaluación tenga valor formativo y lo comprometa en la mejora de su educación. Para garantizar la objetividad y la transparencia en la evaluación, al comienzo de cada curso, los profesores y profesoras informarán al alumnado acerca de los criterios de evaluación de cada una de las materias, incluidas las materias pendientes de cursos anteriores, así como de los procedimientos y criterios de evaluación y calificación.

### Referentes de la evaluación:

Para su desarrollo, tomará como referentes los criterios de evaluación de las diferentes materias curriculares, a través de los cuales se medirá el grado de consecución de las competencias específicas. Los referentes para la evaluación del alumnado con necesidades educativas especiales serán los incluidos en las

correspondientes adaptaciones del currículo, sin que este hecho pueda impedirles la promoción o la titulación.

#### Procedimientos e Instrumentos de Evaluación:

- El profesorado llevará a cabo la evaluación del alumnado, preferentemente, a través de la observación continuada de la evolución del proceso de aprendizaje de cada alumno o alumna en relación con los criterios de evaluación y el grado de desarrollo de las competencias específicas u objetivos de la materia, según corresponda.
- Para la evaluación del alumnado se utilizarán diferentes instrumentos tales como cuestionarios, formularios, presentaciones, exposiciones orales, edición de documentos, pruebas, escalas de observación, rúbricas o portfolios, entre otros, ajustados a los criterios de evaluación y a las características específicas del alumnado. Se fomentarán los procesos de coevaluación y autoevaluación del alumnado.
- Los criterios de evaluación han de ser medibles, por lo que se han de establecer mecanismos objetivos de observación de las acciones que describen, así como indicadores claros, que permitan conocer el grado de desempeño de cada criterio. Para ello, se establecerán indicadores de logro de los criterios, en soportes tipo rúbrica. Los grados o indicadores de desempeño de los criterios de evaluación se ajustarán a las graduaciones de insuficiente (del 1 al 4), suficiente (del 5 al 6), bien (entre el 6 y el 7), notable (entre el 7 y el 8) y sobresaliente (entre el 9 y el 10). Estos indicadores del grado de desarrollo de los criterios de evaluación o descriptores deberán ser concretados en las programaciones didácticas y matizados en base a la evaluación inicial del alumnado y de su contexto. Los indicadores deberán reflejar los procesos cognitivos y contextos de aplicación, que están referidos en cada criterio de evaluación.
- La totalidad de los criterios de evaluación contribuyen en la misma medida, al grado de desarrollo de la competencia específica, por lo que tendrán el mismo valor a la hora de determinar el grado de desarrollo de la misma.
- Los criterios de calificación estarán basados en la superación de los criterios de evaluación y, por tanto, de las competencias específicas, y estarán recogidos en las programaciones didácticas.

#### **PERFIL COMPETENCIAL, PERFIL DE SALIDA Y DESCRIPTORES OPERATIVOS EN ESO**

En Andalucía se han establecido estos dos términos que si bien están muy interrelacionados no son exactamente lo mismo.

#### Perfil de salida:

**Hace referencia a las competencias adquiridas al finalizar la educación básica, fijando el** rumbo que debe seguir la planificación docente en el diseño de las situaciones de aprendizaje a largo plazo, concretando al máximo los aprendizajes que debe ir adquiriendo el alumnado a lo largo de toda la etapa.

En el Real Decreto 217/2022, de 29 de marzo, por el que se establece la ordenación y las enseñanzas mínimas de la ESO se citan algunas de las características más relevantes del perfil de salida:

- es único y el mismo para todo el territorio nacional.
- es el punto hacia el que convergen los objetivos de las distintas etapas educativas.
- debe fundamentar las decisiones curriculares, las estrategias y las orientaciones metodológicas en la práctica.
- fundamenta la toma de decisiones sobre la promoción entre los distintos cursos y la decisión sobre la titulación.

#### Perfil competencial:

En el Decreto 102/2023, de 9 de mayo, por el que se establece la ordenación y el currículo de la etapa de ESO en nuestra comunidad autónoma, se define el concepto de “perfil competencial”

Así pues, el perfil competencial representa una etapa intermedia que ha creado la Junta de Andalucía y que la ha situado en momentos muy concretos (al final de 2º de ESO en nuestro caso), que fijan el rumbo que se debe seguir hasta llegar al perfil competencial al final de la etapa.

Cada una de las competencias clave queda definida por una serie de descriptores operativos. Los descriptores hacen referencia a los desempeños concretos que el alumnado debe desarrollar al final de la etapa.

Los descriptores ejercen la función de nexo entre las competencias clave y las competencias específicas de cada área, materia o ámbito, asegurando la coherencia y la continuidad de los aprendizajes y garantizando a su vez, que el alumnado finalice la educación básica con las competencias necesarias para su desarrollo académico, profesional y, en suma, personal.

#### **Descriptores operativos de las competencias clave en la Educación Secundaria Obligatoria y en la Enseñanza Básica**

Para cada una de las competencias clave, se ha definido un conjunto de descriptores operativos, los cuales constituyen, junto con los objetivos de la etapa, el marco referencial a partir del cual se concretan las competencias específicas de cada materia o ámbito.

Esta vinculación entre descriptores operativos y competencias específicas propicia que pueda establecerse una valoración sobre el grado de consecución de las competencias y objetivos previstos para cada etapa, por parte de los equipos docentes.

### **Descriptores de las competencias clave en 2º y 4º de ESO**

Tomando en consideración el Real Decreto 217/2022, de 29 de marzo, por el que se establece la ordenación y las enseñanzas mínimas de la ESO y de acuerdo con lo establecido en el artículo 5 del Decreto 102/2023 de ESO de Andalucía, se establecen los descriptores de cada una de las competencias clave para segundo de ESO (perfil competencial), tomando como referente el Perfil de salida del alumnado al término del cuarto curso:

### **COMPETENCIA EN COMUNICACIÓN LINGÜÍSTICA**

Descriptores operativos:

<b>AL COMPLETAR EL SEGUNDO CURSO DE EDUCACIÓN SECUNDARIA OBLIGATORIA, EL ALUMNO O ALUMNA...</b>	<b>AL COMPLETAR LA ENSEÑANZA BÁSICA, EL ALUMNO O ALUMNA...</b>
CCL1. Se expresa de forma oral, escrita, signada o multimodal, iniciándose progresivamente en el uso de la coherencia, corrección y adecuación en diferentes ámbitos personal, social y educativo y participa de manera activa y adecuada en interacciones comunicativas, mostrando una actitud respetuosa, tanto para el intercambio de información y creación de conocimiento como para establecer vínculos personales.	CCL1. Se expresa de forma oral, escrita, signada o multimodal con coherencia, corrección y adecuación a los diferentes contextos sociales, y participa en interacciones comunicativas con actitud cooperativa y respetuosa tanto para intercambiar información, crear conocimiento y transmitir opiniones, como para construir vínculos personales.
CCL2. Comprende, interpreta y valora con actitud reflexiva textos orales, escritos, signados o multimodales de relativa complejidad correspondientes a diferentes ámbitos personal, social y educativo, participando de manera activa e intercambiando opiniones en diferentes contextos y situaciones para construir conocimiento.	CCL2. Comprende, interpreta y valora con actitud crítica textos orales, escritos, signados o multimodales de los ámbitos personal, social, educativo y profesional para participar en diferentes contextos de manera activa e informada y para construir conocimiento.
CCL3. Localiza, selecciona y contrasta, siguiendo indicaciones, información procedente de diferentes fuentes y la integra y transforma en conocimiento para comunicarla de manera creativa, valorando aspectos más significativos relacionados con los objetivos de lectura, reconociendo y aprendiendo a evitar los riesgos de desinformación y adoptando un punto de vista crítico y personal con la propiedad intelectual.	CCL3. Localiza, selecciona y contrasta de manera progresivamente autónoma información procedente de diferentes fuentes evaluando su fiabilidad y pertinencia en función de los objetivos de lectura y evitando los riesgos de manipulación y desinformación, y la integra y transforma en conocimiento para comunicarla adoptando un punto de vista creativo, crítico y personal a la par que respetuoso con la propiedad intelectual.
CCL4. Lee de manera autónoma obras diversas	CCL4. Lee con autonomía obras diversas



<b>AL COMPLETAR EL SEGUNDO CURSO DE EDUCACIÓN SECUNDARIA OBLIGATORIA, EL ALUMNO O ALUMNA...</b>	<b>AL COMPLETAR LA ENSEÑANZA BÁSICA, EL ALUMNO O ALUMNA...</b>
adecuadas a su edad y selecciona las más cercanas a sus propios gustos e intereses, reconociendo muestras relevantes del patrimonio literario como un modo de simbolizar la experiencia individual y colectiva, interpretando y creando obras con intención literaria, a partir de modelos dados, reconociendo la lectura como fuente de enriquecimiento cultural y disfrute personal.	adecuadas a su edad, seleccionando las que mejor se ajustan a sus gustos e intereses; aprecia el patrimonio literario como cauce privilegiado de la experiencia individual y colectiva; y moviliza su propia experiencia biográfica y sus conocimientos literarios y culturales para construir y compartir su interpretación de las obras y para crear textos de intención literaria de progresiva complejidad.
CCL5. Pone sus prácticas comunicativas al servicio de la convivencia democrática, la gestión dialogada de los conflictos y la igualdad de derechos de todas las personas, identificando y aplicando estrategias para detectar usos discriminatorios, así como rechazar los abusos de poder, para favorecer un uso eficaz y ético de los diferentes sistemas de comunicación.	CCL5. Pone sus prácticas comunicativas al servicio de la convivencia democrática, la resolución dialogada de los conflictos y la igualdad de derechos de todas las personas, evitando los usos discriminatorios, así como los abusos de poder para favorecer la utilización no solo eficaz sino también ética de los diferentes sistemas de comunicación.

### **COMPETENCIA PLURILINGÜE**

Descriptores operativos:

<b>AL COMPLETAR EL SEGUNDO CURSO DE EDUCACIÓN SECUNDARIA OBLIGATORIA, EL ALUMNO O ALUMNA...</b>	<b>AL COMPLETAR LA ENSEÑANZA BÁSICA, EL ALUMNO O ALUMNA...</b>
CP1. Usa con cierta eficacia una lengua, además de la lengua o lenguas familiares, para responder a necesidades comunicativas breves, sencillas y predecibles, de manera adecuada tanto a su desarrollo e intereses como a situaciones y contextos cotidianos y frecuentes de los ámbitos personal, social y educativo.	CP1. Usa eficazmente una o más lenguas, además de la lengua o lenguas familiares, para responder a sus necesidades comunicativas, de manera apropiada y adecuada tanto a su desarrollo e intereses como a diferentes situaciones y contextos de los ámbitos personal, social, educativo y profesional.
CP2. A partir de sus experiencias, utiliza progresivamente estrategias adecuadas que le permiten comunicarse entre distintas lenguas en contextos cotidianos a través del uso de transferencias que le ayuden a ampliar su repertorio lingüístico individual.	CP2. A partir de sus experiencias, realiza transferencias entre distintas lenguas como estrategia para comunicarse y ampliar su repertorio lingüístico individual.
CP3. Conoce, respeta y muestra interés por la diversidad lingüística y cultural presente en su entorno próximo, permitiendo conseguir su	CP3. Conoce, valora y respeta la diversidad lingüística y cultural presente en la sociedad, integrándola en su desarrollo personal como

<b>AL COMPLETAR EL SEGUNDO CURSO DE EDUCACIÓN SECUNDARIA OBLIGATORIA, EL ALUMNO O ALUMNA...</b>	<b>AL COMPLETAR LA ENSEÑANZA BÁSICA, EL ALUMNO O ALUMNA...</b>
desarrollo personal y valorando su importancia como factor de diálogo, para mejorar la convivencia y promover la cohesión social.	factor de diálogo, para fomentar la cohesión social.

**COMPETENCIA MATEMÁTICA Y COMPETENCIA EN CIENCIA, TECNOLOGÍA E INGENIERÍA (STEM)**

Descriptores operativos:

<b>AL COMPLETAR EL SEGUNDO CURSO DE EDUCACIÓN SECUNDARIA OBLIGATORIA, EL ALUMNO O ALUMNA...</b>	<b>AL COMPLETAR LA ENSEÑANZA BÁSICA, EL ALUMNO O ALUMNA...</b>
STEM1. Utiliza métodos inductivos y deductivos propios de la actividad matemática en situaciones habituales de la realidad y aplica procesos de razonamiento y estrategias de resolución de problemas, reflexionando y comprobando las soluciones obtenidas.	STEM1. Utiliza métodos inductivos y deductivos propios del razonamiento matemático en situaciones conocidas y selecciona y emplea diferentes estrategias para resolver problemas, analizando críticamente las soluciones y reformulando el procedimiento, si fuera necesario.
STEM2. Utiliza el pensamiento científico para entender y explicar los fenómenos observados que suceden en la realidad más cercana, favoreciendo la reflexión crítica, la formulación de hipótesis y la tarea investigadora, mediante la realización de experimentos sencillos, a través de un proceso en el que cada uno asume la responsabilidad de su aprendizaje.	STEM2. Utiliza el pensamiento científico para entender y explicar los fenómenos que ocurren a su alrededor, confiando en el conocimiento como motor de desarrollo, planteándose preguntas y comprobando hipótesis mediante la experimentación y la indagación, utilizando herramientas e instrumentos adecuados, apreciando la importancia de la precisión y la veracidad y mostrando una actitud crítica acerca del alcance y las limitaciones de la ciencia.
STEM3. Realiza proyectos, diseñando, fabricando y evaluando diferentes prototipos o modelos, buscando soluciones, de manera creativa e innovadora, mediante el trabajo en equipo a los problemas a los que se enfrenta, facilitando la participación de todo el grupo, favoreciendo la resolución pacífica de conflictos y modelos de convivencia para avanzar hacia un futuro sostenible.	STEM3. Plantea y desarrolla proyectos diseñando, fabricando y evaluando diferentes prototipos o modelos para generar o utilizar productos que den solución a una necesidad o problema de forma creativa y en equipo, procurando la participación de todo el grupo, resolviendo pacíficamente los conflictos que puedan surgir, adaptándose ante la incertidumbre y valorando la importancia de la sostenibilidad.
STEM4. Interpreta y transmite los elementos más relevantes centrados en el análisis y estudios de casos vinculados a experimentos, métodos y resultados científicos, matemáticos y	STEM4. Interpreta y transmite los elementos más relevantes de procesos, razonamientos, demostraciones, métodos y resultados científicos, matemáticos y tecnológicos de

<b>AL COMPLETAR EL SEGUNDO CURSO DE EDUCACIÓN SECUNDARIA OBLIGATORIA, EL ALUMNO O ALUMNA...</b>	<b>AL COMPLETAR LA ENSEÑANZA BÁSICA, EL ALUMNO O ALUMNA...</b>
tecnológicos, en diferentes formatos (tablas, diagramas, gráficos, fórmulas, esquemas...) y aprovechando de forma crítica la cultura digital, usando el lenguaje matemático apropiado, para adquirir, compartir y transmitir nuevos conocimientos.	forma clara y precisa y en diferentes formatos (gráficos, tablas, diagramas, fórmulas, esquemas, símbolos...), aprovechando de forma crítica la cultura digital e incluyendo el lenguaje matemático-formal, con ética y responsabilidad para compartir y construir nuevos conocimientos.
STEM5. Aplica acciones fundamentadas científicamente para promover la salud y cuidar el medio ambiente y los seres vivos, identificando las normas de seguridad desde modelos o proyectos que promuevan el desarrollo sostenible y utilidad social, con objeto de fomentar la mejora de la calidad de vida, a través de propuestas y conductas que reflejen la sensibilización y la gestión sobre el consumo responsable.	STEM5. Emprende acciones fundamentadas científicamente para promover la salud física, mental y social, y preservar el medio ambiente y los seres vivos; y aplica principios de ética y seguridad en la realización de proyectos para transformar su entorno próximo de forma sostenible, valorando su impacto global y practicando el consumo responsable.

### COMPETENCIA DIGITAL

Descriptores operativos:

<b>AL COMPLETAR EL SEGUNDO CURSO DE EDUCACIÓN SECUNDARIA OBLIGATORIA, EL ALUMNO O ALUMNA...</b>	<b>AL COMPLETAR LA ENSEÑANZA BÁSICA, EL ALUMNO O ALUMNA...</b>
CD1. Realiza, de manera autónoma, búsquedas en internet, seleccionando la información más adecuada y relevante, reflexiona sobre su validez, calidad y fiabilidad y muestra una actitud crítica y respetuosa con la propiedad intelectual.	CD1. Realiza búsquedas en internet atendiendo a criterios de validez, calidad, actualidad y fiabilidad, seleccionando los resultados de manera crítica y archivándolos, para recuperarlos, referenciarlos y reutilizarlos, respetando la propiedad intelectual.
CD2. Gestiona su entorno personal digital de aprendizaje, integrando algunos recursos y herramientas digitales e iniciándose en la búsqueda y selección de estrategias de tratamiento de la información, identificando la más adecuada según sus necesidades para construir conocimiento y contenidos digitales creativos.	CD2. Gestiona y utiliza su entorno personal digital de aprendizaje para construir conocimiento y crear contenidos digitales, mediante estrategias de tratamiento de la información y el uso de diferentes herramientas digitales, seleccionando y configurando la más adecuada en función de la tarea y de sus necesidades de aprendizaje permanente.
CD3. Participa y colabora a través de herramientas o plataformas virtuales que le permiten interactuar y comunicarse de manera	CD3. Se comunica, participa, colabora e interactúa compartiendo contenidos, datos e información mediante herramientas o

<b>AL COMPLETAR EL SEGUNDO CURSO DE EDUCACIÓN SECUNDARIA OBLIGATORIA, EL ALUMNO O ALUMNA...</b>	<b>AL COMPLETAR LA ENSEÑANZA BÁSICA, EL ALUMNO O ALUMNA...</b>
adecuada a través del trabajo cooperativo, compartiendo contenidos, información y datos, para construir una identidad digital adecuada, reflexiva y cívica, mediante un uso activo de las tecnologías digitales, realizando una gestión responsable de sus acciones en la red.	plataformas virtuales, y gestiona de manera responsable sus acciones, presencia y visibilidad en la red, para ejercer una ciudadanía digital activa, cívica y reflexiva.
CD4. Conoce los riesgos y adopta, con progresiva autonomía, medidas preventivas en el uso de las tecnologías digitales para proteger los dispositivos, los datos personales, la salud y el medioambiente, tomando conciencia de la importancia y necesidad de hacer un uso crítico, responsable, seguro y saludable de dichas tecnologías.	CD4. Identifica riesgos y adopta medidas preventivas al usar las tecnologías digitales para proteger los dispositivos, los datos personales, la salud y el medioambiente, y para tomar conciencia de la importancia y necesidad de hacer un uso crítico, legal, seguro, saludable y sostenible de dichas tecnologías.
CD5. Desarrolla, siguiendo indicaciones, algunos programas, aplicaciones informáticas sencillas y determinadas soluciones digitales que le ayuden a resolver problemas concretos y hacer frente a posibles retos propuestos de manera creativa, valorando la contribución de las tecnologías digitales en el desarrollo sostenible, para poder llevar a cabo un uso responsable y ético de las mismas.	CD5. Desarrolla aplicaciones informáticas sencillas y soluciones tecnológicas creativas y sostenibles para resolver problemas concretos o responder a retos propuestos, mostrando interés y curiosidad por la evolución de las tecnologías digitales y por su desarrollo sostenible y uso ético.

### **COMPETENCIA PERSONAL, SOCIAL Y DE APRENDER A APRENDER**

Descriptores operativos:

<b>AL COMPLETAR EL SEGUNDO CURSO DE EDUCACIÓN SECUNDARIA OBLIGATORIA, EL ALUMNO O ALUMNA...</b>	<b>AL COMPLETAR LA ENSEÑANZA BÁSICA, EL ALUMNO O ALUMNA...</b>
CPSAA1. Toma conciencia y expresa sus propias emociones afrontando con éxito, optimismo y empatía la búsqueda de un propósito y motivación para el aprendizaje, para iniciarse, de manera progresiva, en el tratamiento y la gestión de los retos y cambios que surgen en su vida cotidiana y adecuarlos a sus propios objetivos.	CPSAA1. Regula y expresa sus emociones, fortaleciendo el optimismo, la resiliencia, la autoeficacia y la búsqueda de propósito y motivación hacia el aprendizaje, para gestionar los retos y cambios y armonizarlos con sus propios objetivos.
CPSAA2. Conoce los riesgos más relevantes para la salud, desarrolla hábitos encaminados a la conservación de la salud física, mental y social (hábitos posturales, ejercicio físico, control del estrés...), e identifica conductas contrarias a la convivencia, planteando distintas estrategias para	CPSAA2. Comprende los riesgos para la salud relacionados con factores sociales, consolida estilos de vida saludable a nivel físico y mental, reconoce conductas contrarias a la convivencia y aplica estrategias para abordarlas.

<b>AL COMPLETAR EL SEGUNDO CURSO DE EDUCACIÓN SECUNDARIA OBLIGATORIA, EL ALUMNO O ALUMNA...</b>	<b>AL COMPLETAR LA ENSEÑANZA BÁSICA, EL ALUMNO O ALUMNA...</b>
abordarlas.	
CPSAA3. Reconoce y respeta las emociones, experiencias y comportamientos de las demás personas y reflexiona sobre su importancia en el proceso de aprendizaje, asumiendo tareas y responsabilidades de manera equitativa, empleando estrategias cooperativas de trabajo en grupo dirigidas a la consecución de objetivos compartidos.	CPSAA3. Comprende proactivamente las perspectivas y las experiencias de las demás personas y las incorpora a su aprendizaje, para participar en el trabajo en grupo, distribuyendo y aceptando tareas y responsabilidades de manera equitativa y empleando estrategias cooperativas.
CPSAA4. Reflexiona y adopta posturas críticas sobre la mejora de los procesos de autoevaluación que intervienen en su aprendizaje, reconociendo el valor del esfuerzo y la dedicación personal, que ayuden a favorecer la adquisición de conocimientos, el contraste de información y la búsqueda de conclusiones relevantes.	CPSAA4. Realiza autoevaluaciones sobre su proceso de aprendizaje, buscando fuentes fiables para validar, sustentar y contrastar la información y para obtener conclusiones relevantes.
CPSAA5. Se inicia en el planteamiento de objetivos a medio plazo y comienza a desarrollar estrategias que comprenden la auto y coevaluación y la retroalimentación para mejorar el proceso de construcción del conocimiento a través de la toma de conciencia de los errores cometidos.	CPSAA5. Planea objetivos a medio plazo y desarrolla procesos metacognitivos de retroalimentación para aprender de sus errores en el proceso de construcción del conocimiento.

### **COMPETENCIA CIUDADANA**

Descriptores operativos:

<b>AL COMPLETAR EL SEGUNDO CURSO DE EDUCACIÓN SECUNDARIA OBLIGATORIA, EL ALUMNO O ALUMNA...</b>	<b>AL COMPLETAR LA ENSEÑANZA BÁSICA, EL ALUMNO O ALUMNA...</b>
CC1. Comprende ideas y cuestiones relativas a la ciudadanía activa y democrática, así como a los procesos históricos y sociales más importantes que modelan su propia identidad, tomando conciencia de la importancia de los valores y normas éticas como guía de la conducta individual y social, participando de forma respetuosa, dialogante y constructiva en actividades grupales en cualquier contexto.	CC1. Analiza y comprende ideas relativas a la dimensión social y ciudadana de su propia identidad, así como a los hechos culturales, históricos y normativos que la determinan, demostrando respeto por las normas, empatía, equidad y espíritu constructivo en la interacción con los demás en cualquier contexto.
CC2. Conoce y valora positivamente los principios y valores básicos que constituyen el	CC2. Analiza y asume fundadamente los principios y valores que emanan del proceso

<b>AL COMPLETAR EL SEGUNDO CURSO DE EDUCACIÓN SECUNDARIA OBLIGATORIA, EL ALUMNO O ALUMNA...</b>	<b>AL COMPLETAR LA ENSEÑANZA BÁSICA, EL ALUMNO O ALUMNA...</b>
marco democrático de convivencia de la Unión Europea, la Constitución española y los derechos humanos y de la infancia, participando, de manera progresiva, en actividades comunitarias de trabajo en equipo y cooperación que promuevan una convivencia pacífica, respetuosa y democrática de la ciudadanía global, tomando conciencia del compromiso con la igualdad de género, el respeto por la diversidad, la cohesión social y el logro de un desarrollo sostenible.	de integración europea, la Constitución española y los derechos humanos y de la infancia, participando en actividades comunitarias, como la toma de decisiones o la resolución de conflictos, con actitud democrática, respeto por la diversidad, y compromiso con la igualdad de género, la cohesión social, el desarrollo sostenible y el logro de la ciudadanía mundial.
CC3. Reflexiona y valora sobre los principales problemas éticos de actualidad, desarrollando un pensamiento crítico que le permita afrontar y defender las posiciones personales, mediante una actitud dialogante basada en el respeto, la cooperación, la solidaridad y el rechazo a cualquier tipo de violencia y discriminación provocado por ciertos estereotipos y prejuicios.	CC3. Comprende y analiza problemas éticos fundamentales y de actualidad, considerando críticamente los valores propios y ajenos, y desarrollando juicios propios para afrontar la controversia moral con actitud dialogante, argumentativa, respetuosa, y opuesta a cualquier tipo de discriminación o violencia.
CC4. Comprende las relaciones sistémicas de interdependencia y ecodependencia con el entorno a través del análisis de los principales problemas ecosociales locales y globales, promoviendo estilos de vida comprometidos con la adopción de hábitos que contribuyan a la conservación de la biodiversidad y al logro de los Objetivos de Desarrollo Sostenible.	CC4. Comprende las relaciones sistémicas de interdependencia, ecodependencia e interconexión entre actuaciones locales y globales, y adopta, de forma consciente y motivada, un estilo de vida sostenible y ecosocialmente responsable.

### **COMPETENCIA EMPRENDEDORA**

Descriptores operativos:

<b>AL COMPLETAR EL SEGUNDO CURSO DE EDUCACIÓN SECUNDARIA OBLIGATORIA, EL ALUMNO O ALUMNA...</b>	<b>AL COMPLETAR LA ENSEÑANZA BÁSICA, EL ALUMNO O ALUMNA...</b>
CE1. Se inicia en el análisis y reconocimiento de necesidades y hace frente a retos con actitud crítica, valorando las posibilidades de un desarrollo sostenible, reflexionando sobre el impacto que puedan generar en el entorno, para plantear ideas y soluciones originales y sostenibles en el ámbito social, educativo y profesional.	CE1. Analiza necesidades y oportunidades y afronta retos con sentido crítico, haciendo balance de su sostenibilidad, valorando el impacto que puedan suponer en el entorno, para presentar ideas y soluciones innovadoras, éticas y sostenibles, dirigidas a crear valor en el ámbito personal, social, educativo y profesional.
CE2. Identifica y analiza las fortalezas y	CE2. Evalúa las fortalezas y debilidades

<b>AL COMPLETAR EL SEGUNDO CURSO DE EDUCACIÓN SECUNDARIA OBLIGATORIA, EL ALUMNO O ALUMNA...</b>	<b>AL COMPLETAR LA ENSEÑANZA BÁSICA, EL ALUMNO O ALUMNA...</b>
debilidades propias, utilizando estrategias de autoconocimiento, comprendiendo los elementos económicos y financieros elementales y aplicándolos a actividades y situaciones concretas, usando destrezas básicas que le permitan la colaboración y el trabajo en equipo y le ayuden a resolver problemas de la vida diaria para poder llevar a cabo experiencias emprendedoras que generen valor.	propias, haciendo uso de estrategias de autoconocimiento y autoeficacia, y comprende los elementos fundamentales de la economía y las finanzas, aplicando conocimientos económicos y financieros a actividades y situaciones concretas, utilizando destrezas que favorezcan el trabajo colaborativo y en equipo, para reunir y optimizar los recursos necesarios que lleven a la acción una experiencia emprendedora que genere valor.
CE3. Participa en el proceso de creación de ideas y soluciones valiosas, así como en la realización de tareas previamente planificadas e interviene en procesos de toma de decisiones que puedan surgir, considerando el proceso realizado y el resultado obtenido para la creación de un modelo emprendedor e innovador, teniendo en cuenta la experiencia como una oportunidad para aprender.	CE3. Desarrolla el proceso de creación de ideas y soluciones valiosas y toma decisiones, de manera razonada, utilizando estrategias ágiles de planificación y gestión, y reflexiona sobre el proceso realizado y el resultado obtenido, para llevar a término el proceso de creación de prototipos innovadores y de valor, considerando la experiencia como una oportunidad para aprender.

### **COMPETENCIA EN CONCIENCIA Y EXPRESIONES CULTURALES**

Descriptores operativos:

<b>AL COMPLETAR EL SEGUNDO CURSO DE EDUCACIÓN SECUNDARIA OBLIGATORIA, EL ALUMNO O ALUMNA...</b>	<b>AL COMPLETAR LA ENSEÑANZA BÁSICA, EL ALUMNO O ALUMNA...</b>
CCEC1. Conoce y aprecia con sentido crítico los aspectos fundamentales del patrimonio cultural y artístico, tomando conciencia de la importancia de su conservación, valorando la diversidad cultural y artística como fuente de enriquecimiento personal.	CCEC1. Conoce, aprecia críticamente y respeta el patrimonio cultural y artístico, implicándose en su conservación y valorando el enriquecimiento inherente a la diversidad cultural y artística.
CCEC2. Reconoce, disfruta y se inicia en el análisis de las especificidades e intencionalidades de las manifestaciones artísticas y culturales más destacadas del patrimonio, desarrollando estrategias que le permitan distinguir tanto los diversos canales y medios como los lenguajes y elementos técnicos que las caracterizan.	CCEC2. Disfruta, reconoce y analiza con autonomía las especificidades e intencionalidades de las manifestaciones artísticas y culturales más destacadas del patrimonio, distinguiendo los medios y soportes, así como los lenguajes y elementos técnicos que las caracterizan.
CCEC3. Expresa ideas, opiniones, sentimientos y emociones, desarrollando, de	CCEC3. Expresa ideas, opiniones, sentimientos y emociones por medio de

AL COMPLETAR EL SEGUNDO CURSO DE EDUCACIÓN SECUNDARIA OBLIGATORIA, EL ALUMNO O ALUMNA...	AL COMPLETAR LA ENSEÑANZA BÁSICA, EL ALUMNO O ALUMNA...
manera progresiva, su autoestima y creatividad en la expresión, a través de su propio cuerpo, de producciones artísticas y culturales, mostrando empatía, así como una actitud colaborativa, abierta y respetuosa en su relación con los demás.	producciones culturales y artísticas, integrando su propio cuerpo y desarrollando la autoestima, la creatividad y el sentido del lugar que ocupa en la sociedad, con una actitud empática, abierta y colaborativa.
CCEC4. Conoce y se inicia en el uso de manera creativa de diversos soportes y técnicas plásticas, visuales, audiovisuales, sonoras o corporales, seleccionando las más adecuadas a su propósito, para la creación de productos artísticos y culturales tanto de manera individual como colaborativa y valorando las oportunidades de desarrollo personal, social y laboral.	CCEC4. Conoce, selecciona y utiliza con creatividad diversos medios y soportes, así como técnicas plásticas, visuales, audiovisuales, sonoras o corporales, para la creación de productos artísticos y culturales, tanto de forma individual como colaborativa, identificando oportunidades de desarrollo personal, social y laboral, así como de emprendimiento.

### **Petición de aclaraciones sobre la Evaluación Continua**

El alumnado tiene derecho a ser evaluado conforme a criterios de plena objetividad, a que su dedicación, esfuerzo y rendimiento sean valorados y reconocidos de manera objetiva. Asimismo, tiene derecho a conocer los resultados de sus evaluaciones para que la información que se obtenga a través de estas tenga valor formativo y lo comprometa en la mejora de su educación (Art. 10.6 de la Orden de 30 de mayo de 2023).

Para garantizar la objetividad y la transparencia, al comienzo de cada curso, los profesores y profesoras informarán al alumnado acerca de los criterios de evaluación de cada una de las materias, incluidas las materias pendientes de cursos anteriores, así como de los procedimientos y criterios de evaluación y calificación (Art. 10.7 de la Orden de 30 de mayo de 2023).

Los padres, madres o personas que ejerzan la tutela legal del alumnado, o el propio alumnado si es mayor de edad, podrán solicitar las aclaraciones que consideren necesarias acerca de la evaluación continua y final del aprendizaje, así como sobre la decisión de promoción y titulación (Art. 27 de la Orden de 30 de mayo de 2023).

En el caso de que, a la finalización de cada curso, una vez recibidas las aclaraciones referidas con anterioridad, exista desacuerdo con la calificación final obtenida en una materia o con la decisión de promoción y titulación adoptada, el alumnado o, en su caso, los padres, madres o personas que ejerzan su tutela legal, podrán solicitar la revisión de dicha calificación o decisión, de acuerdo con el procedimiento que se establece en el artículo 29 de la Orden de 30 de mayo de 2023. Para ello, la Jefatura de Estudios/Administración contarán con modelos de



solicitud para ser cumplimentados en el plazo de 48 horas, tras la comunicación de las calificaciones.

### **Derecho a reclamar**

Las normas procedimentales para que el alumnado o sus familias puedan ejercer su derecho a reclamar, están también establecidas en la ORDEN de 30 de mayo de 2023 de ESO, en los artículos 27, 28, y 29, donde queda regulado el procedimiento de aclaración, revisión y reclamación.

El ejercicio de este derecho tiene lugar tras la evaluación Ordinaria, en los plazos establecidos y conforme al siguiente procedimiento:

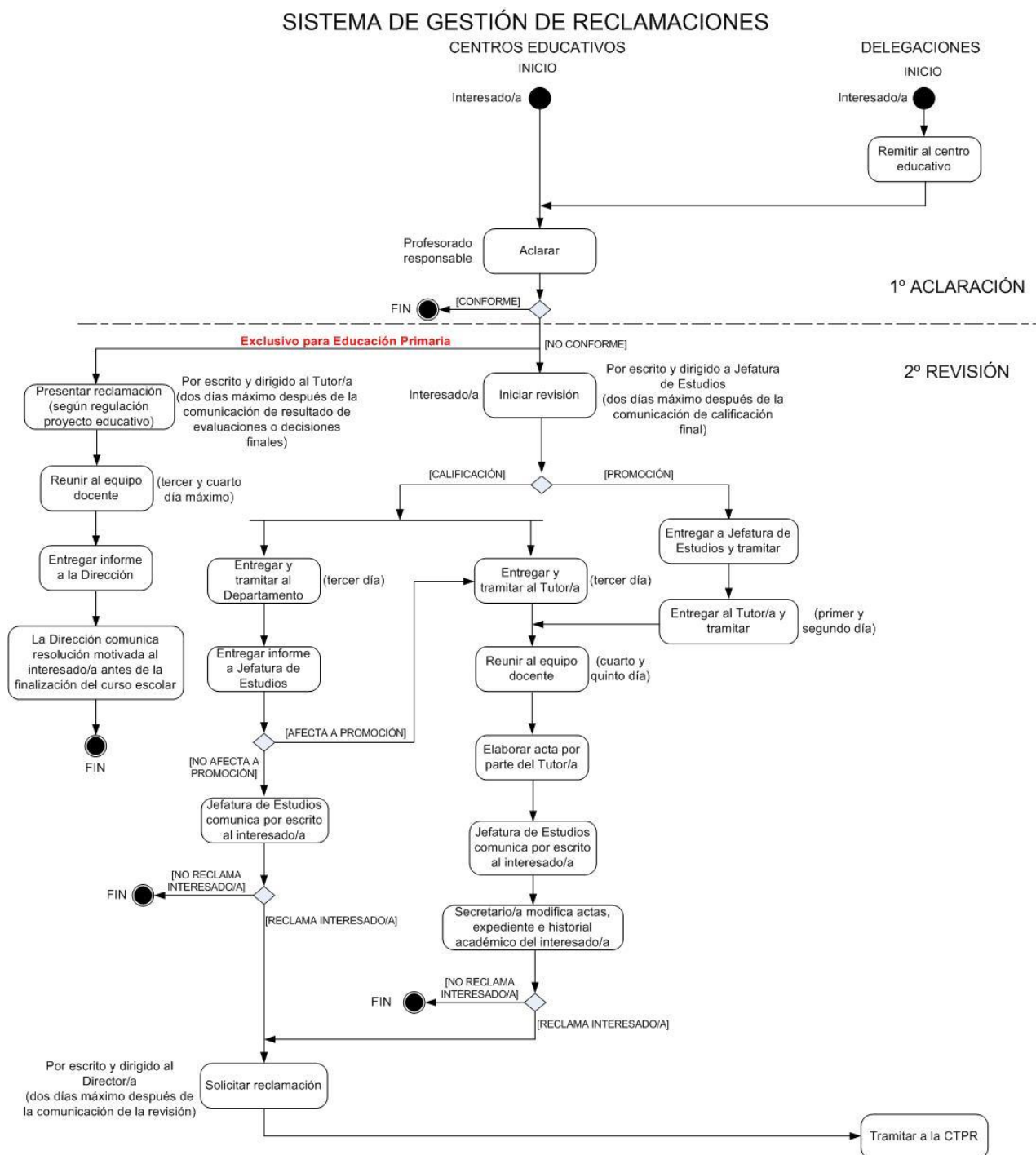

### Derecho de las familias a la obtención de copias de los exámenes

La evaluación final del alumnado es un acto administrativo en el que, para proceder a evaluar, el profesorado ha de utilizar un conjunto de instrumentos que justifiquen las informaciones acerca del proceso de evaluación del alumnado desarrollado a largo del curso escolar. Entre dichos instrumentos se encuentran las pruebas escritas.

La Ley 17/2007 de 10 de diciembre de Educación de Andalucía, en su artículo 7 apartado c), recoge como derecho del alumnado la evaluación y el reconocimiento, los objetivos de su dedicación, el esfuerzo y el rendimiento escolar. Asimismo, en el artículo 128.2 establece que el reglamento de organización y funcionamiento contemplará, entre otros aspectos, los criterios y procedimientos que garanticen el rigor y la transparencia en la toma de decisiones por los distintos órganos de gobierno y de coordinación docente, especialmente en los procesos relacionados con la escolarización y la evaluación del alumnado.

En la Ley 39/2015, de 1 de octubre, de Procedimiento Administrativo Común, se incluyen diversos artículos que se refieren a distintos derechos de los interesados en un procedimiento, tanto para obtener copias de documentos contenidos en dicho procedimiento, como para ejercer los derechos relativos a los recursos administrativos. Al efecto, se refieren el artículo 13.d, artículo 27.3 y 27.4, además de lo contenido en el capítulo II del Título V, “Los Recursos Administrativos”.

Al alumnado, sus padres, madres o representantes legales, en su condición de interesados en el proceso de evaluación, tienen por tanto reconocido el derecho a obtener copia de los documentos que obren en dicho proceso, tanto en ESO como en Bachillerato.

La solicitud de copia de las pruebas y exámenes que hayan servido para la evaluación del alumnado será realizada por el interesado mediante escrito firmado y dirigido al Director o Directora del Centro, que dará traslado al profesorado afectado.

### **Conservación de pruebas escritas y otros documentos utilizados en la evaluación**

Para evitar situaciones problemáticas relacionadas con las reclamaciones contra las calificaciones, el profesorado estará obligado a conservar todas aquellas pruebas y otros documentos relevantes utilizados para la evaluación del alumnado durante un **periodo de seis meses**, contados a partir de la finalización del curso escolar. En el caso de que un alumno o alumna o sus representantes legales presenten recurso contencioso-administrativo el Centro tendrá que conservar los referidos documentos hasta la resolución judicial.

### **Participación del alumnado y sus familias**

Tal y como establece el Decreto 102/2023 de ESO, los padres, madres o personas que ejerzan la tutela legal del alumnado deberán participar y apoyar la evolución del proceso educativo, colaborando en las medidas de atención a la diversidad y a las diferencias individuales que se adopten para facilitar el progreso del alumnado.

El alumnado tiene derecho a ser evaluado conforme a criterios de plena objetividad, a que su dedicación, esfuerzo y rendimiento sean valorados y reconocidos de manera objetiva. Asimismo, tiene derecho a conocer los resultados de sus evaluaciones para que la información que se obtenga a través de estas tenga valor formativo y lo

comprometa en la mejora de su educación.(Art. 10.6 de la Orden de 30 de mayo de 2023).

Por otro lado, las familias tienen derecho a conocer las decisiones relativas a su evaluación y a su promoción, así como a acceder a las pruebas y documentos de las evaluaciones que se realicen a sus hijos, hijas, tutelados o tuteladas.(Art. 28.1 del Decreto 102/2023).

Para garantizar la objetividad y la transparencia, al comienzo de cada curso, los profesores y profesoras informarán al alumnado acerca de los criterios de evaluación de cada una de las materias, incluidas las materias pendientes de cursos anteriores, así como de los procedimientos y criterios de evaluación y calificación.(Art. 10.7 de la Orden de 30 de mayo de 2023).

Los tutores y tutoras, así como el resto del profesorado, informarán sobre la evaluación escolar de los alumnos o alumnas. Los profesores colaborarán con el tutor o tutora en el cumplimiento de sus funciones cumplimentando los informes de tutoría, que se soliciten a través de la intranet. Será necesario reflejar, la evolución y resultado del aprendizaje, así como las posibles causas que inciden en el proceso de aprendizaje y en el progreso educativo, aportando en su caso, las recomendaciones u orientación es para su mejora.(Art. 13.4 y 14.5 de la Orden de 30 de mayo de 2023).

Al menos tres veces a lo largo del curso, el tutor o tutora informará por escrito al alumnado y a los correspondientes padres y madres o tutores legales sobre el aprovechamiento académico y la evolución del proceso educativo. Al finalizar el mismo, se informará por escrito al alumnado además de las calificaciones obtenidas en las diferentes materias, de la decisión de promoción o titulación, así como de las medidas adoptadas para que el alumno o alumna alcance las competencias clave y las competencias específicas establecidos en cada una de las materias, según los criterios de evaluación correspondientes (Art. 13.6 de la Orden de 30 de mayo de 2023).

Los padres, madres o personas que ejerzan la tutela legal del alumnado, o el propio alumnado si es mayor de edad, podrán solicitar las aclaraciones que consideren necesarias acerca de la evaluación continua y final, así como sobre la decisión de promoción y titulación (Art. 27 de la Orden de 30 de mayo de 2023).

En el caso de que, a la finalización de cada curso, una vez recibidas las aclaraciones antes referidas, exista desacuerdo con la calificación final obtenida en una materia o con la decisión de promoción y titulación adoptada, el alumnado o, en su caso, los padres, madres o personas que ejerzan su tutela legal, podrán solicitar la revisión de dicha calificación o decisión, de acuerdo con el procedimiento que se establece en el artículo 28.1 de la Orden de 30 de mayo de 2023). Si aún así, persistiera el desacuerdo con la calificación final de curso obtenida en una materia, o con la decisión de promoción o titulación, el alumnado o, en su caso, los padres, madres o personas que ejerzan la tutela legal, podrán presentar reclamación, la cual se tramitará de acuerdo con el procedimiento que se establece en dicho artículo.

Con respecto a la incorporación y matriculación del alumnado a la Materia Lingüística de carácter transversal se realizará una vez oído el propio alumno o alumna, y contando con la conformidad de sus padres, madres o personas que ejerzan su tutela legal.(Art. 9.6 de la Orden de 30 de mayo de 2023)

Es necesaria también, la conformidad de los padres, madres, o personas que ejerzan su tutela legal, para incorporar a un alumno/a a un Programa de Diversificación Curricular.(Art. 23.7 del Decreto 102/2023 y 39.4 de la Orden de 30 de mayo de 2023).

### **Evaluación y Promoción en ESO**

- En la evaluación del proceso de aprendizaje del alumnado de ESO, deberá tenerse en cuenta el grado de consecución de las competencias específicas de cada materia, a través de la superación de los criterios de evaluación que tiene asociados. Los criterios de evaluación se relacionan de manera directa con las competencias específicas e indicarán el grado de desarrollo de las mismas tal y como se dispone en el Real Decreto 217/2022 y en el Decreto y Orden andaluz que lo desarrolla.
- Promocionarán de curso quienes hayan superado todas las materias cursadas o bien, tengan evaluación negativa en una o dos materias. En el caso de que el equipo docente considere que las materias o ámbitos que no hayan superado, no les impidan seguir con éxito el curso siguiente, se estime que tienen expectativas favorables de recuperación y que dicha promoción beneficiará su evolución académica, podrán decidir la promoción al curso superior.
- En el caso de los ámbitos del Programa de Diversificación Curricular, el resultado de la evaluación se consignará mediante una única calificación.
- Orientaciones para la toma de decisiones de los equipos docentes con relación al grado de adquisición de las competencias y la promoción en el caso de que el alumnado tenga tres o más materias suspensas:

Las decisiones se tomarán por consenso por parte del equipo docente. En caso de no existir, se procederá a la votación para dirimir la decisión mediante el procedimiento especificado anteriormente (apartado 1.5), valorando si la promoción beneficiará la evolución académica y que sus dificultades pueden ser superadas teniendo en consideración:

- a) La evolución positiva del alumnado en todas las actividades de evaluación propuestas a lo largo del curso.
- b) Que tras la aplicación de medidas de refuerzo educativo y apoyos necesarios durante el curso dirigidas a garantizar la adquisición de las competencias imprescindibles, el alumnado haya participado activamente con implicación, atención y esfuerzo en las materias no superadas.

El Claustro de profesorado, considera que el profesorado previamente a la emisión del voto, se cuestione en estos casos excepcionales:

- *¿Beneficiará al alumno/a la promoción, pudiendo seguir con éxito el curso siguiente?*
- *¿Ha asistido de forma continuada a clase, justificando las faltas cuando ha sido necesario?*
- *¿Se ha presentado a las pruebas de evaluación previstas, demostrando que ha intentado superarlas?*
- *¿Ha mostrado una actitud responsable a lo largo del curso, especialmente en las materias no superadas? (trabajo diario, puntualidad, presentación de tareas en plazos establecidos....).*

- **Repeticiones en ESO:** en esta etapa, la permanencia en el mismo curso es considerada como una medida de carácter excepcional y se tomará tras haber agotado las medidas ordinarias de refuerzo para solventar las dificultades de aprendizaje del alumnado. En todo caso, el alumnado podrá permanecer en el mismo curso una sola vez y dos veces como máximo a lo largo de la enseñanza obligatoria (Primaria y ESO). De forma excepcional, se podrá permanecer un año más en 4º de ESO, aunque se haya agotado el máximo de permanencia en la Educación Básica, siempre que el equipo docente considere que esta medida favorece la adquisición de las competencias clave establecidas para la etapa. En este caso se podrá prolongar un año el límite de edad al que se refiere el art. 2.2 del Decreto 102/2023, de 9 de mayo. Esta circunstancia debe quedar reflejada en el acta de la sesión de evaluación Ordinaria y en el expediente académico del alumno/a.

EDUCACIÓN PRIMARIA	ESO	
1º a 6º	1º a 3º	4º
1	1	1*
0	2	1*
0	1	2(1+1*)
1	0	2(1+1*)
0	0	3(2+1*)

\* Este curso corresponde a la permanencia extraordinaria recogida en el artículo 18.9 de la Orden de 30 de mayo de 2023 del currículo de la ESO.

En el caso del alumnado NEE, el equipo docente, asesorado por el departamento de orientación, oídos sus progenitores o personas que ejerzan la tutela legal del alumnado, podrá adoptar la decisión de que la escolarización pueda prolongarse un año más, siempre que ello favorezca el desarrollo de las competencias establecidas y la consecución de los objetivos de la etapa.

El alumnado diagnosticado con altas capacidades intelectuales podrá flexibilizar su escolarización en los términos establecidos en la normativa vigente, de forma que pueda anticiparse un curso académico el inicio de la escolarización de la etapa o reducirse la duración de la misma, cuando se prevea que dicha medida es la más adecuada para su desarrollo personal y social.

### **Programas e Informes de materias no superadas**

- Informe final de curso de materias pendientes y programas de refuerzo: en el caso de la ESO, si a la finalización del curso, el alumno/a tuviera alguna materia o ámbito pendiente, el profesor responsable de la misma elaborará un informe en el que se detallarán, al menos, las competencias específicas y los criterios de evaluación no superados, que serán un referente para la elaboración del programa de refuerzo del curso siguiente.
- Quienes promocionen sin haber superado todas las materias o ámbitos, deberán matricularse de las materias no superadas y seguirán un programa de refuerzo, que se elaborará de manera individual para cada una de las materias o ámbitos no superados. El responsable del seguimiento será el profesorado de la materia que le dé continuidad en el curso siguiente. Si no la hubiera, será responsabilidad del jefe/a de Departamento. El equipo docente revisará periódicamente la aplicación personalizada de estos programas, al menos al finalizar cada trimestre escolar y, en todo caso, al finalizar el curso. La superación o no de los programas será tomada en cuenta a los efectos de promoción y titulación.

### **Documentos oficiales de evaluación: consejos Orientadores e informes de idoneidad**

Los documentos oficiales de evaluación son: las actas de evaluación, el expediente académico, el historial académico y, en su caso, el informe personal por traslado.

El historial académico y, en su caso, el informe personal por traslado se consideran documentos básicos que garantizan la movilidad del alumnado por todo el territorio nacional.

Al finalizar cada curso se entregará a los padres, madres o personas que ejerzan la tutela legal del alumnado, un consejo orientador. Dicho consejo incluirá un informe sobre el grado de adquisición de las competencias, así como una propuesta de la opción más adecuada para continuar la formación del alumnado, que podrá incluir la propuesta de incorporación a un Programa de Diversificación Curricular o a un Ciclo Formativo de Grado Básico, en los cursos que proceda, así como las medidas de atención a la diversidad o a las diferencias individuales, recomendadas para el curso siguiente. La propuesta de incorporación al Programa de Diversificación Curricular ha de ser motivada en el correspondiente informe de idoneidad, que será incorporado al consejo orientador. El Consejo orientador podrá ser cumplimentado por la persona que ostente la dirección del centro de manera extemporánea para alumnos y alumnas que no hayan estado escolarizados en el sistema educativo español.

### **Evaluación de diagnóstico**

Tal y como establece el artículo 15 de la Orden de 30 de mayo de 2023 reguladora de la etapa de Secundaria, en 2º de ESO, todos los centros deben realizar una evaluación de diagnóstico de las competencias adquiridas por el alumnado. Esta evaluación no tendrá efectos académicos y tendrá carácter informativo, formativo y orientador para los centros, para el profesorado, para el alumnado y sus familias y para el conjunto de la comunidad educativa.

El Claustro de profesorado debe realizar un análisis tanto del proceso llevado a cabo como del nivel competencial del alumnado. Dicho análisis será elevado al Consejo escolar para su conocimiento.

### **Titulación en 4º de ESO**

Obtendrá el título de Graduado en ESO el alumnado que al terminar la etapa de ESO haya adquirido, a juicio del equipo docente, las competencias clave establecidas en el Perfil de salida y alcanzado los Objetivos de la etapa. El título será único y se expedirá sin calificación.

Por tanto, titulará todo el alumnado que tenga todas las materias aprobadas, incluidas las pendientes. En el caso de contar con una o más materias no superadas, la decisión de titulación será tomada de forma colegiada por el equipo docente, con el asesoramiento del Departamento de Orientación. Si no hubiera consenso, las decisiones se tomarán por mayoría cualificada de dos tercios de los integrantes del citado equipo docente, atendiendo al procedimiento especificado en el punto 1.5 de este documento.

Para orientar la toma de decisiones de los equipos docentes, se tendrán en consideración los siguientes criterios de manera conjunta:

- a) La evolución positiva del alumnado en todas las actividades de evaluación propuestas.
- b) Que tras la aplicación de medidas de atención a la diversidad y a las diferencias individuales durante el curso el alumnado haya participado activamente con implicación, atención y esfuerzo en las materias no superadas.

Quienes, una vez finalizado el proceso de evaluación de 4º de ESO no hayan obtenido el título y hayan superado los límites de edad establecidos en el art. 2.2 del Decreto 102/2023, teniendo en cuenta, asimismo, la prolongación excepcional de la permanencia en la etapa que se prevé para el alumnado NEE, podrán hacerlo en los dos cursos siguientes, a través de las pruebas o actividades personalizadas extraordinarias.



**Pruebas extraordinarias personalizadas para la obtención del título de ESO:  
destinatarios y procedimiento**

La convocatoria extraordinaria en esta etapa ha desaparecido, por lo que la recuperación de las materias suspensas, tendrán lugar durante el año académico en función, de las directrices establecidas por los Departamentos Didácticos.

**Destinatarios:**

El alumnado que una vez finalizado el proceso de evaluación de cuarto curso de ESO no haya obtenido el título y hayan superado los límites de edad establecidos en el artículo 2.2, del Decreto 102/2023 de 9 de mayo teniendo en cuenta, asimismo, la prolongación excepcional de la permanencia en la etapa que se prevé en el artículo 14.7 del mismo decreto, podrán hacerlo en los dos cursos siguientes, a través de la realización de pruebas o actividades personalizadas extraordinarias de las materias o ámbitos que no haya superado.

**Procedimiento:**

Quienes cumplan los requisitos citados, podrán solicitar su participación en el último centro donde estuvieron escolarizados, cumplimentando el modelo que estará disponible en la administración del centro (solicitud general). La inscripción deberá realizarse durante los diez últimos días naturales del mes de junio de cada año. Tal y como regula la Orden de ESO en su artículo 16, se informará al posible alumnado candidato de oficio y de manera individualizada.

Los Departamentos Didácticos elaborarán planes de recuperación los cuales, contemplarán los elementos curriculares de cada materia, así como las actividades y las pruebas objetivas propuestas para su superación. En dichos planes, se debe detallar el calendario de actuaciones a tener en cuenta por el alumnado. Los aspirantes, retirarán el plan de recuperación durante los primeros 5 días naturales del mes de julio.

Las pruebas, organizadas por los departamentos didácticos, en coordinación con la jefatura de estudios, se realizarán los 5 primeros días de septiembre.

Toda la información relativa a este procedimiento se expondrá en el tablón de anuncios del centro, para el conocimiento de los interesados.

El resultado de las pruebas deberá ser conocido por los interesados durante la primera quincena de septiembre.

De la sesión de evaluación se levantará acta, debiendo acudir a la misma el profesorado responsable de la evaluación de las materias pendientes objeto del examen y el jefe/a de estudios.

Finalmente, el Secretario/a, hará constar las calificaciones obtenidas en los documentos oficiales de evaluación, contando con el visto bueno del Director/a.

### **Evaluación del alumnado con necesidad específica de apoyo educativo**

En el caso del alumnado con necesidades educativas especiales (NEE), los referentes de la evaluación durante la educación básica (Primaria y Secundaria), serán los incluidos en las correspondientes adaptaciones del currículo, sin que este hecho pueda impedirles la promoción al siguiente curso o etapa o la obtención del título de Graduado en Educación Secundaria Obligatoria.

Se establecerán las medidas más adecuadas, tanto de acceso como de adaptación de las condiciones de realización de las evaluaciones, para que las mismas se apliquen al alumnado con necesidad específica de apoyo educativo, conforme a lo recogido en su correspondiente informe de evaluación psicopedagógica. Estas adaptaciones en ningún caso se tendrán en cuenta para minorar las calificaciones obtenidas.

La evaluación del alumnado con necesidad específica de apoyo educativo será competencia del equipo docente, asesorado por el departamento de orientación y teniendo en cuenta la tutoría compartida.

La evaluación del alumnado con adaptaciones curriculares significativas en alguna materia se realizará tomando como referente los objetivos y criterios de evaluación establecidos en dichas adaptaciones. En estos casos, en los documentos oficiales de evaluación, se especificará que la calificación en las materias adaptadas hace referencia a los criterios de evaluación recogidos en dicha adaptación y no a los específicos del curso en el que esté escolarizado el alumno o alumna.

En la evaluación del alumnado que se incorpore tardíamente al sistema educativo y que, por presentar graves carencias en la lengua española, reciba una atención específica en este ámbito, se tendrán en cuenta los informes que, a tales efectos, elabore el profesorado responsable de dicha atención.

El alumnado escolarizado en el curso inmediatamente inferior al que le correspondería por edad, se podrá incorporar al grupo correspondiente a su edad, cuando el tutor/a, con el acuerdo del equipo docente y asesorado por el departamento de orientación, haya superado el desfase curricular que presentaba.

### **Evaluación del alumnado que cursa PDC**

La evaluación del alumnado que curse programas de diversificación curricular tendrá como referente fundamental las competencias específicas y los criterios de evaluación establecidos en cada uno de los ámbitos y materias que integran el programa. Será realizada por el equipo docente que imparte docencia a este alumnado.

De conformidad con lo previsto en el artículo 14.6 del Decreto 102/2023, de 9 de mayo, en los programas de diversificación curricular, las decisiones sobre la permanencia un año más en el mismo curso se adoptarán exclusivamente a la finalización del segundo año.

Su evaluación se hará tomando como referentes las competencias clave, los objetivos de la ESO, así como los criterios de evaluación específicos de cada programa y los estándares de aprendizaje.

En cualquier caso, con respecto a las materias no superadas, hay que tener en cuenta:

- El alumnado no tendrá que recuperar las materias no superadas de cursos previos a su incorporación al PDC, siempre que estas estén incluidas en los ámbitos.
- En el caso de materias no incluidas en los ámbitos, la recuperación de los aprendizajes no adquiridos se llevará a cabo mediante los procesos de evaluación continua en aquellas materias que se consideren de continuidad, no teniendo que llevarse a cabo un programa de refuerzo del aprendizaje.
- Las materias no superadas de 2º de PDC que tengan continuidad se recuperarán superando las materias 3º de PDC.
- Las materias no superadas de 2º PDC que no tengan continuidad en el curso siguiente tendrán la consideración de pendientes y deberán ser recuperadas. A tales efectos, el alumnado seguirá un programa de refuerzo del aprendizaje y deberá superar la evaluación del mismo. La aplicación y evaluación de dicho programa serán realizadas, preferentemente, por un miembro del equipo docente que pertenezca al departamento de coordinación didáctica propio de la materia. En caso necesario, podrá llevarlas a cabo un miembro del departamento correspondiente bajo la coordinación de la jefatura del mismo.

## BACHILLERATO

### **Marco Legal:**

- Decreto 103/2023, de 9 de mayo, por el que se establece la ordenación y el currículo de la etapa de Bachillerato en la Comunidad Autónoma de Andalucía.

– Orden de 30 de mayo de 2023, por la que se desarrolla el currículo correspondiente a la etapa de Bachillerato en la Comunidad Autónoma de Andalucía, se regulan determinados aspectos de la atención a la diversidad y a las diferencias individuales y se establece la ordenación de la evaluación del proceso de aprendizaje del alumnado

En la evaluación del alumnado de Bachillerato, deberá tenerse en cuenta el grado de consecución de las competencias específicas de cada materia, a través de la superación de los criterios de evaluación que tiene asociados. Los criterios de evaluación se relacionan de manera directa con las competencias específicas e indicarán el grado de desarrollo de las mismas tal y como se dispone en el Real Decreto 243/2022.

La evaluación del proceso de aprendizaje del alumnado será criterial, continua, formativa y diferenciada según las distintas materias del currículo y será un instrumento para la mejora tanto de los procesos de enseñanza como de los procesos de aprendizaje.

El alumnado tiene derecho a ser evaluado conforme a criterios de plena objetividad, así como a conocer los resultados de sus aprendizajes, para que la información que se obtenga a través de los procedimientos informales y formales de evaluación, tenga valor formativo y lo comprometa en la mejora de su educación.

La aplicación del proceso de evaluación continua del alumnado requiere su asistencia regular a clase y su participación en las actividades de las diferentes materias.

Los tutores y tutoras, así como el resto del profesorado, informarán a los padres, madres o tutores legales sobre la evolución escolar de sus hijos e hijas.

Sin perjuicio del procedimiento de reclamaciones a la decisión de calificación, promoción y titulación, el profesorado tiene la obligación de informar a la familia, a través del tutor o tutora, sobre la evolución escolar del alumnado. En su caso, esta información podrá satisfacerse por escrito.

Se recuerda que, en todas las enseñanzas, los instrumentos de evaluación aplicados, exámenes, trabajos, informes de especialistas, etc., que hayan servido para otorgar una calificación o la toma de decisión sobre la promoción, tienen el carácter de documentos públicos y que, por ello, si son solicitados por los representantes legales del alumnado, tienen que ser puestos a disposición de los mismos.

Al inicio del curso, el profesorado informará al alumnado y, en su caso, a sus padres, madres o personas que ejerzan su tutela legal, acerca de los objetivos y los contenidos de cada una de las materias, incluidas las materias pendientes de cursos anteriores, las competencias clave y los criterios de evaluación, calificación y promoción.

Al menos tres veces a lo largo del curso, los tutores informarán por escrito al alumnado y, en su caso, a su padres, madres o personas que ejerzan su tutela legal, sobre el aprovechamiento académico de este y la evolución de su proceso educativo. Al finalizar el curso, se informará por escrito al alumnado y, en su caso, a su padres/madres/tutores legales, acerca de los resultados de la evaluación final.

### **Procedimientos e instrumentos de evaluación**

La normativa autonómica establece que la evaluación, debe ser realizada por parte del profesorado, mediante un proceso de observación continuada de la evolución del proceso de aprendizaje del alumnado, en relación con los criterios de evaluación y el grado de desarrollo de las competencias específicas de cada materia.

Para ello, los criterios de evaluación han de ser medibles, por lo que se han de establecer mecanismos objetivos de observación, concretándose en las programaciones didácticas y ajustados de acuerdo con la evaluación inicial del alumnado y de su contexto. Estos mecanismos objetivos son los instrumentos de evaluación, que deben emplearse de forma variada tales como cuestionarios, formularios, presentaciones, exposiciones orales, edición de documentos, pruebas, escalas de observación, rúbricas o portfolios, entre otros, coherentes con los criterios de evaluación y con las características específicas del alumnado, garantizando así que la evaluación responde al principio de atención a la diversidad y a las diferencias individuales. Se fomentarán los procesos de coevaluación, evaluación entre iguales, así como la autoevaluación del alumnado, potenciando la capacidad del mismo para juzgar sus logros respecto a una tarea determinada.

Los criterios de evaluación contribuyen, en la misma medida, al grado de desarrollo de la competencia específica, por lo que tendrán el mismo valor a la hora de determinar su grado de desarrollo.

Los criterios de promoción y titulación, deben ir referidos al grado de desarrollo de los descriptores operativos del Perfil competencial, así como a la superación de las competencias específicas de las diferentes materias.

Se evaluará tanto el proceso de aprendizaje del alumnado como la propia práctica docente, para lo cual, habrán de concretarse en las programaciones didácticas de las distintas materias, los oportunos procedimientos.

### **Sobre las evaluaciones y su desarrollo**

La Orden de 30 de mayo de 2023 sobre esta etapa, distingue los siguientes tipos de evaluación: Inicial, Continua (primera y segunda), Ordinaria y Extraordinaria.

### Evaluación Inicial:

Es competencial por tener como referente las competencias específicas de las materias, que servirán de punto de partida para la toma de decisiones. Para ello, se tendrá en cuenta principalmente la observación diaria, así como otras herramientas. La evaluación inicial del alumnado en ningún caso consistirá exclusivamente en una prueba objetiva y sus resultados no figurarán en los documentos oficiales de evaluación.

Durante los primeros días del curso, con el fin de conocer la evolución educativa del alumnado y, en su caso, las medidas educativas adoptadas, los tutores/as y el equipo docente de cada grupo, analizarán los informes del curso anterior. Asimismo, el equipo docente realizará una evaluación inicial, para valorar la situación inicial de sus alumnos y alumnas en cuanto al nivel de desarrollo de las competencias específicas de las materias de la etapa que en cada caso corresponda. Para ello, antes del 15 de octubre se convocará una sesión de coordinación docente con objeto de analizar y compartir las conclusiones de esta evaluación inicial, que tendrá carácter orientador y será el punto de referencia para la toma de decisiones relativas a la elaboración de las programaciones didácticas y al desarrollo del currículo que se adecuará a las características y al grado de desarrollo de las competencias específicas del alumnado.

El equipo docente, con el asesoramiento del departamento de orientación, realizará la propuesta y adoptará las medidas educativas de atención a la diversidad y a las diferencias individuales para el alumnado que las precise.

### Evaluación Continua (primera y segunda):

Se entiende por evaluación continua aquella que se realiza durante todo el curso, permitiendo conocer el progreso del alumnado en el antes, durante y final del proceso educativo, realizando ajustes y cambios en la planificación del proceso de enseñanza y aprendizaje, si fuera necesario.

Son sesiones de evaluación continua las reuniones del equipo docente de cada grupo coordinadas por el tutor/a y, en ausencia de esta figura, por la persona que designe la dirección del centro. Con estas sesiones se pretende intercambiar información sobre el progreso educativo del alumnado y adoptar decisiones de manera consensuada y colegiada, orientadas a la mejora de los procesos de enseñanza y aprendizaje y de la propia práctica docente. Tendrán lugar al finalizar el primer y el segundo trimestre del curso escolar. La valoración de los resultados derivados de estas decisiones y acuerdos constituirá el punto de partida de la siguiente sesión de evaluación continua o de evaluación ordinaria, según corresponda.

En estas reuniones, se acordará la información que, sobre el proceso personal de aprendizaje seguido, se transmitirá al alumnado o a las familias, además de hacerles llegar el boletín de calificaciones, debiendo indicar las posibles causas que inciden en el proceso de aprendizaje y en el progreso educativo del alumnado, así como, en su caso, las recomendaciones u orientaciones para su mejora.

El boletín de calificaciones, será entregado al alumnado y se publicarán las mismas en la página personal de cada alumno/a, para el conocimiento de las familias.

Los resultados de estas sesiones se recogerán en la correspondiente acta y se expresarán mediante calificaciones numéricas de 0 a 10 sin decimales, considerándose negativas aquellas inferiores a cinco.

Los tutores/as de cada grupo levantarán acta del desarrollo de las sesiones en la que se harán constar las decisiones y los acuerdos adoptados, así como las medidas de atención a la diversidad y a las diferencias individuales aplicadas.

#### Evaluación Final Ordinaria y Extraordinaria:

Al término de cada curso de la etapa, se valorará el progreso del alumnado en las diferentes materias por parte del equipo docente.

El profesor/a responsable de cada materia, decidirá la calificación de la misma.

Son sesiones de evaluación ordinaria las reuniones del equipo docente de cada grupo, coordinadas por el tutor/a y, en su ausencia, por la persona designada por la dirección del centro, donde se decidirá sobre la evaluación final del alumnado.

En esta sesión se adoptarán decisiones de manera consensuada y colegiada, orientadas a la mejora de los procesos de enseñanza y aprendizaje y de la propia práctica docente. En caso de que no exista consenso, las decisiones se tomarán por mayoría cualificada de dos tercios de los integrantes del equipo docente. Para el desarrollo de estas sesiones, se podrá recabar el asesoramiento del departamento de orientación.

- Son sesiones de evaluación extraordinaria las reuniones del equipo docente de cada grupo, coordinadas por la persona que ejerza la tutoría y, en su ausencia, por la persona que designe la dirección del centro, donde se decidirá sobre la evaluación de materias no superadas en la evaluación ordinaria.

En la evaluación de segundo curso, al formular la calificación final, el profesorado deberá considerar, junto con la superación de las competencias específicas de las distintas materias, la apreciación sobre la madurez académica alcanzada por el alumnado en relación con los Objetivos de Bachillerato. Igualmente, el equipo docente deberá considerar las posibilidades del alumnado para proseguir estudios superiores, de acuerdo con lo establecido en los criterios de evaluación determinados para la etapa

Para el alumnado de 1º de Bachillerato con materias suspensas, con la finalidad de proporcionar referentes para la superación de la misma en la evaluación extraordinaria, el profesorado correspondiente elaborará un programa de refuerzo del aprendizaje que consistirá en un informe sobre las competencias específicas y criterios de evaluación no superados, así como la propuesta de actividades de recuperación en cada caso. El proceso de evaluación extraordinaria será diseñado por el departamento de coordinación didáctica que corresponda en cada caso teniendo como referente para ello el citado informe.

El alumnado de 2º de Bachillerato que tras la evaluación Ordinaria, cuente con materias suspensas, seguirá con su proceso de aprendizaje hasta la finalización del periodo lectivo para este nivel.

En los boletines de calificaciones los resultados de la evaluación se expresarán mediante una calificación numérica, en una escala de 0 a 10, sin decimales.

El tutor/a de cada grupo, levantará acta del desarrollo de las sesiones en la que se harán constar además de las calificaciones, las decisiones y los acuerdos adoptados, así como las medidas de atención a la diversidad y a las diferencias individuales aplicadas a cada alumno/a.

Los resultados de las materias pendientes del curso anterior para el alumnado de segundo de Bachillerato se consignarán, igualmente, en las actas de evaluación, en el expediente y en el historial académico del alumnado.

Cuando el alumnado no se presente a la evaluación extraordinaria de alguna materia en el acta de evaluación se consignará No Presentado (NP). La situación No Presentado (NP) equivaldrá a la calificación numérica mínima establecida, salvo que exista una calificación numérica obtenida para la misma materia en prueba ordinaria, en cuyo caso se tendrá en cuenta dicha calificación.

Cuando el alumnado se presente a la evaluación extraordinaria de alguna materia y no alcance a obtener una calificación positiva, en el acta de evaluación extraordinaria se consignará la mayor calificación obtenida, bien sea la de la evaluación ordinaria o la de la extraordinaria

La temporalización de las sesiones de evaluación, tanto ordinaria como extraordinaria, han sido definidas en el *Decreto-ley 6/2023, de 11 de julio, por el que se establecen las bases reguladoras y se convocan subvenciones para compensar el sobrecoste energético de gas natural y/o electricidad a pymes y personas trabajadoras autónomas especialmente afectadas por el excepcional incremento de los precios del gas natural y la electricidad provocados por el impacto de la guerra de agresión de Rusia contra Ucrania, y se modifica el Decreto 301/2009, de 14 de julio, por el que se regula el calendario y la jornada escolar en los centros docentes, a excepción de los universitarios*. Es la siguiente:

- Sesión de evaluación Ordinaria para la ESO y 1º de Bachillerato, no será anterior al día 22 de junio de cada año.
- Sesión de evaluación Ordinaria para 2º de Bachillerato: no será anterior al 24 de mayo.
- Sesión de evaluación Extraordinaria para 1º de Bachillerato: dirigidas al alumnado que cuente con materias no superadas tras la evaluación Ordinaria. Se llevarán a cabo en los cinco primeros días hábiles del mes de septiembre.



- Sesión de evaluación Extraordinaria para 2º de Bachillerato: no será anterior al día 15 de junio de cada año.

### **PERFIL COMPETENCIAL DE LA ETAPA DE BACHILLERATO**

Teniendo en cuenta lo regulado en el Real Decreto 243/2022, de 5 de abril, por el que se establecen la ordenación y las enseñanzas mínimas del Bachillerato y de acuerdo con lo establecido en el artículo 5 del Decreto 103/2023 de 9 de mayo del Bachillerato en Andalucía, se definen para cada una de las competencias clave, los descriptores operativos del nivel de adquisición esperado al término de la etapa, constituyéndose así el Perfil competencial del alumnado.

Los descriptores operativos de las competencias clave representan junto a los objetivos, el marco referencial a partir del cual se concretan las competencias específicas de cada materia. Esta vinculación entre descriptores operativos y competencias específicas propicia que de la evaluación de estas últimas pueda conocerse el grado de adquisición de las competencias clave definidas en el Perfil competencial y, por tanto, la consecución de las competencias y objetivos previstos para la etapa.

### **COMPETENCIA EN COMUNICACIÓN LINGÜÍSTICA**

Descriptores operativos:

<b>AL COMPLETAR LA ENSEÑANZA BÁSICA, EL ALUMNO<sup>[L]</sup> O LA ALUMNA ...</b>	<b>AL COMPLETAR LA ETAPA DE BACHILLERATO, EL ALUMNO O LA ALUMNA...</b>
Se expresa CCL1. de forma oral, escrita, signada o multimodal con coherencia, corrección y adecuación a los diferentes contextos sociales, y participa en interacciones comunicativas con actitud cooperativa y respetuosa tanto para intercambiar información, crear conocimiento y transmitir opiniones, como para construir vínculos personales.	Se expresa CCL1. de forma oral, escrita, signada o multimodal con fluidez, coherencia, corrección y adecuación a los diferentes contextos sociales y académicos, y participa en interacciones comunicativas con actitud cooperativa y respetuosa tanto para intercambiar información, crear conocimiento y argumentar sus opiniones como para establecer y cuidar sus relaciones interpersonales.
Comprende, CCL2. interpreta y valora con actitud crítica textos orales, escritos, signados o multimodales de los ámbitos personal, social, educativo y profesional para participar en diferentes contextos de manera activa e informada y para construir conocimiento.	Comprende, CCL2. interpreta y valora con actitud crítica textos orales, escritos, signados o multimodales de los distintos ámbitos, con especial énfasis en los textos académicos y de los medios de comunicación, para participar en diferentes contextos de manera activa e informada y para construir conocimiento.
Localiza, CCL3. selecciona y contrasta de manera progresivamente autónoma información procedente de diferentes fuentes, evaluando su fiabilidad y pertinencia en función de los objetivos de	Localiza, CCL3. selecciona y contrasta de manera autónoma información procedente de diferentes fuentes evaluando su fiabilidad y pertinencia en función de los objetivos de lectura y evitando los riesgos de manipulación y

<b>AL COMPLETAR LA ENSEÑANZA BÁSICA, EL ALUMNO<sup>[1]</sup> O LA ALUMNA ...</b>	<b>AL COMPLETAR LA ETAPA DE BACHILLERATO, EL ALUMNO O LA ALUMNA...</b>
lectura y evitando los riesgos de manipulación y desinformación, y la integra y transforma en conocimiento para comunicarla adoptando un punto de vista creativo, crítico y personal a la par que respetuoso con la propiedad intelectual.	desinformación, y la integra y transforma en conocimiento para comunicarla de manera clara y rigurosa adoptando un punto de vista creativo y crítico a la par que respetuoso con la propiedad intelectual.
Lee con CCL4. autonomía obras diversas adecuadas a su edad, seleccionando las que mejor se ajustan a sus gustos e intereses; aprecia el patrimonio literario como cauce privilegiado de la experiencia individual y colectiva; y moviliza su propia experiencia biográfica y sus conocimientos literarios y culturales para construir y compartir su interpretación de las obras y para crear textos de intención literaria de progresiva complejidad.	Lee con CCL4. autonomía obras relevantes de la literatura poniéndolas en relación con su contexto sociohistórico de producción, con la tradición literaria anterior y posterior y examinando la huella de su legado en la actualidad, para construir y compartir su propia interpretación argumentada de las obras, crear y recrear obras de intención literaria y conformar progresivamente un mapa cultural.
Pone sus CCL5. prácticas comunicativas al servicio de la convivencia democrática, la resolución dialogada de los conflictos y la igualdad de derechos de todas las personas, evitando los usos discriminatorios, así como los abusos de poder, para favorecer la utilización no solo eficaz sino también ética de los diferentes sistemas de comunicación.	Pone sus CCL5. prácticas comunicativas al servicio de la convivencia democrática, la resolución dialogada de los conflictos y la igualdad de derechos de todas las personas, evitando y rechazando los usos discriminatorios, así como los abusos de poder, para favorecer la utilización no solo eficaz sino también ética de los diferentes sistemas de comunicación.

### **COMPETENCIA PLURILINGÜE**

#### Descriptores operativos

<b>AL COMPLETAR LA ENSEÑANZA BÁSICA, EL ALUMNO<sup>[1]</sup> O LA ALUMNA ...</b>	<b>AL COMPLETAR LA ETAPA DE BACHILLERATO, EL ALUMNO O LA ALUMNA...</b>
Usa CP1. eficazmente una o más lenguas, además de la lengua o lenguas familiares, para responder a sus necesidades comunicativas, de manera apropiada y adecuada tanto a su desarrollo e intereses como a diferentes situaciones y contextos de los ámbitos personal, social, educativo y profesional.	Utiliza con CP1. fluidez, adecuación y aceptable corrección una o más lenguas, además de la lengua familiar o de las lenguas familiares, para responder a sus necesidades comunicativas con espontaneidad y autonomía en diferentes situaciones y contextos de los ámbitos personal, social, educativo y profesional.
A partir de CP2. sus experiencias, realiza transferencias entre distintas lenguas como estrategia para comunicarse y ampliar su	A partir de CP2. sus experiencias, desarrolla estrategias que le permitan ampliar y enriquecer de forma sistemática su repertorio lingüístico

<b>AL COMPLETAR LA ENSEÑANZA BÁSICA, EL ALUMNO<sup>[1-3]</sup> O LA ALUMNA ...</b>	<b>AL COMPLETAR LA ETAPA DE BACHILLERATO, EL ALUMNO O LA ALUMNA...</b>
repertorio lingüístico individual	individual con el fin de comunicarse de manera eficaz.
Conoce, CP3. valora y respeta la diversidad lingüística y cultural presente en la sociedad, integrándola en su desarrollo personal como factor de diálogo, para fomentar la cohesión social.	Conoce y CP3. valora críticamente la diversidad lingüística y cultural presente en la sociedad, integrándola en su desarrollo personal y anteponiendo la comprensión mutua como característica central de la comunicación, para fomentar la cohesión social.

### **COMPETENCIA MATEMÁTICA Y COMPETENCIA EN CIENCIA, TECNOLOGÍA E INGENIERÍA (STEM)**

#### Descriptores operativos

<b>AL COMPLETAR LA ENSEÑANZA BÁSICA, EL ALUMNO<sup>[1-3]</sup> O LA ALUMNA ...</b>	<b>AL COMPLETAR LA ETAPA DE BACHILLERATO, EL ALUMNO O LA ALUMNA...</b>
Utiliza STEM1. métodos inductivos y deductivos propios del razonamiento matemático en situaciones conocidas, y selecciona y emplea diferentes estrategias para resolver problemas analizando críticamente las soluciones y reformulando el procedimiento, si fuera necesario.	Selecciona y utiliza métodos inductivos y deductivos propios del STEM1. razonamiento matemático en situaciones propias de la modalidad elegida y emplea estrategias variadas para la resolución de problemas analizando críticamente las soluciones y reformulando el procedimiento, si fuera necesario.
Utiliza el STEM2. pensamiento científico para entender y explicar los fenómenos que ocurren a su alrededor, confiando en el conocimiento como motor de desarrollo, planteándose preguntas y comprobando hipótesis mediante la experimentación y la indagación, utilizando herramientas e instrumentos adecuados, apreciando la importancia de la precisión y la veracidad y mostrando una actitud crítica acerca del alcance y las limitaciones de la ciencia.	Utiliza el STEM2. pensamiento científico para entender y explicar fenómenos relacionados con la modalidad elegida, confiando en el conocimiento como motor de desarrollo, planteándose hipótesis y contrastándolas o comprobándolas mediante la observación, la experimentación y la investigación, utilizando herramientas e instrumentos adecuados, apreciando la importancia de la precisión y la veracidad y mostrando una actitud crítica acerca del alcance y limitaciones de los métodos empleados.
Plantea y STEM3. desarrolla proyectos diseñando, fabricando y evaluando diferentes prototipos o modelos para generar o utilizar productos que den solución a una necesidad o problema de forma creativa y en equipo, procurando la participación de todo el grupo, resolviendo pacíficamente los conflictos que puedan surgir, adaptándose	Plantea y STEM3. desarrolla proyectos diseñando y creando prototipos o modelos para generar o utilizar productos que den solución a una necesidad o problema de forma colaborativa, procurando la participación de todo el grupo, resolviendo pacíficamente los conflictos que puedan surgir, adaptándose ante la incertidumbre y evaluando el producto

<b>AL COMPLETAR LA ENSEÑANZA BÁSICA, EL ALUMNO<sup>[1]</sup> O LA ALUMNA ...</b>	<b>AL COMPLETAR LA ETAPA DE BACHILLERATO, EL ALUMNO O LA ALUMNA...</b>
ante la incertidumbre y valorando la importancia de la sostenibilidad.	obtenido de acuerdo a los objetivos propuestos, la sostenibilidad y el impacto transformador en la sociedad.
Interpreta STEM4. y transmite los elementos más relevantes de procesos, razonamientos, demostraciones, métodos y resultados científicos, matemáticos y tecnológicos de forma clara y precisa y en diferentes formatos (gráficos, tablas, fórmulas, esquemas, símbolos.), aprovechando de forma crítica la cultura digital e incluyendo el lenguaje matemático-formal con ética y responsabilidad, para compartir y construir nuevos conocimientos.	Interpreta STEM4. y transmite los elementos más relevantes de investigaciones de forma clara y precisa, en diferentes formatos (gráficos, tablas, diagramas, fórmulas, esquemas, símbolos.) y aprovechando la cultura digital con ética y responsabilidad y valorando de forma crítica la contribución de la ciencia y la tecnología en el cambio de las condiciones de vida para compartir y construir nuevos conocimientos.
Emprende STEM5. acciones fundamentadas científicamente para promover la salud física, mental y social, y preservar el medio ambiente y los seres vivos; y aplica principios de ética y seguridad en la realización de proyectos para transformar su entorno próximo de forma sostenible, valorando su impacto global y practicando el consumo responsable.	Planea/emprende STEM5. acciones fundamentadas científicamente para promover la salud física y mental, y preservar el medio ambiente y los seres vivos, practicando el consumo responsable, aplicando principios de ética y seguridad para crear valor y transformar su entorno de forma sostenible adquiriendo compromisos como ciudadano en el ámbito local y global.

### COMPETENCIA DIGITAL

#### Descriptores operativos

<b>AL COMPLETAR LA ENSEÑANZA BÁSICA, EL ALUMNO<sup>[1]</sup> O LA ALUMNA ...</b>	<b>AL COMPLETAR LA ETAPA DE BACHILLERATO, EL ALUMNO O LA ALUMNA...</b>
Realiza CD1. búsquedas en internet atendiendo a criterios de validez, calidad, actualidad y fiabilidad, seleccionando los resultados de manera crítica y archivándolos, para recuperarlos, referenciarlos y reutilizarlos, respetando la propiedad intelectual.	Realiza CD1. búsquedas avanzadas comprendiendo cómo funcionan los motores de búsqueda en internet aplicando criterios de validez, calidad, actualidad y fiabilidad, seleccionando los resultados de manera crítica y organizando el almacenamiento de la información de manera adecuada y segura para referenciarla y reutilizarla posteriormente.
Gestiona y CD2. utiliza su entorno personal digital de aprendizaje para construir conocimiento y crear contenidos digitales, mediante estrategias de tratamiento de la información y el uso de	Crea, CD2. integra y reelabora contenidos digitales de forma individual o colectiva, aplicando medidas de seguridad y respetando, en todo momento, los derechos de autoría digital para ampliar sus recursos y generar nuevo

<b>AL COMPLETAR LA ENSEÑANZA BÁSICA, EL ALUMNO<sup>[1]</sup> O LA ALUMNA ...</b>	<b>AL COMPLETAR LA ETAPA DE BACHILLERATO, EL ALUMNO O LA ALUMNA...</b>
diferentes herramientas digitales, seleccionando y configurando la más adecuada en función de la tarea y de sus necesidades de aprendizaje permanente	conocimiento
Se comunica, CD3. participa, colabora e interactúa compartiendo contenidos, datos e información mediante herramientas o plataformas virtuales, y gestiona de manera responsable sus acciones, presencia y visibilidad en la red, para ejercer una ciudadanía digital activa, cívica y reflexiva.	Selecciona, CD3. configura y utiliza dispositivos digitales, herramientas, aplicaciones y servicios en línea y los incorpora en su entorno personal de aprendizaje digital para comunicarse, trabajar colaborativamente y compartir información, gestionando de manera responsable sus acciones, presencia y visibilidad en la red y ejerciendo una ciudadanía digital activa, cívica y reflexiva.
Identifica CD4. riesgos y adopta medidas preventivas al usar las tecnologías digitales para proteger los dispositivos, los datos personales, la salud y el medioambiente, y para tomar conciencia de la importancia y necesidad de hacer un uso crítico, legal, seguro, saludable y sostenible de dichas tecnologías.	Evalúa CD4. riesgos y aplica medidas al usar las tecnologías digitales para proteger los dispositivos, los datos personales, la salud y el medioambiente y hace un uso crítico, legal, seguro, saludable y sostenible de dichas tecnologías
Desarrolla CD5. aplicaciones informáticas sencillas y soluciones tecnológicas creativas y sostenibles para resolver problemas concretos o responder a retos propuestos, mostrando interés y curiosidad por la evolución de las tecnologías digitales y por su desarrollo sostenible y uso ético.	Desarrolla CD5. soluciones tecnológicas innovadoras y sostenibles para dar respuesta a necesidades concretas, mostrando interés y curiosidad por la evolución de las tecnologías digitales y por su desarrollo sostenible y uso ético

### **COMPETENCIA PERSONAL, SOCIAL Y DE APRENDER A APRENDER**

#### Descriptores operativos

<b>AL COMPLETAR LA ENSEÑANZA BÁSICA, EL ALUMNO<sup>[1]</sup> O LA ALUMNA ...</b>	<b>AL COMPLETAR LA ETAPA DE BACHILLERATO, EL ALUMNO O LA ALUMNA...</b>
Regula y CPSAA1. expresa sus emociones, fortaleciendo el optimismo, la resiliencia, la autoeficacia y la búsqueda de propósito y motivación hacia el aprendizaje, para gestionar los retos y cambios y armonizarlos con sus propios objetivos.	Fortalece CPSAA1.1 el optimismo, la resiliencia, la autoeficacia y la búsqueda de objetivos de forma autónoma para hacer eficaz su aprendizaje. Desarrolla una personalidad autónoma, gestionando CPSAA1.2 constructivamente los cambios, la participación social y su propia actividad para dirigir su vida.
Comprende CPSAA2. los riesgos para la	Adopta de CPSAA2. forma autónoma un estilo

AL COMPLETAR LA ENSEÑANZA BÁSICA, EL ALUMNO <sup>[L]</sup> O LA ALUMNA ...	AL COMPLETAR LA ETAPA DE BACHILLERATO, EL ALUMNO O LA ALUMNA...
salud relacionados con factores sociales, consolida estilos de vida saludable a nivel físico y mental, reconoce conductas contrarias a la convivencia y aplica estrategias para abordarlas.	de vida sostenible y atiende al bienestar físico y mental propio y de los demás, buscando y ofreciendo apoyo en la sociedad para construir un mundo más saludable.
Comprende CPSAA3. proactivamente las perspectivas y las experiencias de las demás personas y las incorpora a su aprendizaje, para participar en el trabajo en grupo, distribuyendo y aceptando tareas y responsabilidades de manera equitativa y empleando estrategias cooperativas.	Muestra CPSAA3.1 sensibilidad hacia las emociones y experiencias de los demás, siendo consciente de la influencia que ejerce el grupo en las personas, para consolidar una personalidad empática e independiente y desarrollar su Distribuye en un grupo las tareas, recursos y inteligencia. CPSAA3.2 responsabilidades de manera ecuánime, según sus objetivos, favoreciendo un enfoque sistémico para contribuir a la consecución de objetivos compartidos.
Realiza CPSAA4. autoevaluaciones sobre su proceso de aprendizaje, buscando fuentes fiables para validar, sustentar y contrastar la información y para obtener conclusiones relevantes.	Compara, CPSAA4. analiza, evalúa y sintetiza datos, información e ideas de los medios de comunicación, para obtener conclusiones lógicas de forma autónoma, valorando la fiabilidad de las fuentes.
Planea CPSAA5. objetivos a medio plazo y desarrolla procesos metacognitivos de retroalimentación para aprender de sus errores en el proceso de construcción del conocimiento.	Planifica CPSAA5. a largo plazo evaluando los propósitos y los procesos de la construcción del conocimiento, relacionando los diferentes campos del mismo para desarrollar procesos autorregulados de aprendizaje que le permitan transmitir ese

### COMPETENCIA CIUDADANA

#### Descriptores operativos

AL COMPLETAR LA ENSEÑANZA BÁSICA, EL ALUMNO <sup>[L]</sup> O LA ALUMNA ...	AL COMPLETAR LA ETAPA DE BACHILLERATO, EL ALUMNO O LA ALUMNA...
Analiza y CC1. comprende ideas relativas a la dimensión social y ciudadana de su propia identidad, así como a los hechos culturales, históricos y normativos que la determinan, demostrando respeto por las normas, empatía, equidad y espíritu constructivo en la interacción con los demás en cualquier contexto.	Analiza CC1. hechos, normas e ideas relativas a la dimensión social, histórica, cívica y moral de su propia identidad, para contribuir a la consolidación de su madurez personal y social, adquirir una conciencia ciudadana y responsable, desarrollar la autonomía y el espíritu crítico, y establecer una interacción pacífica y respetuosa con los demás y con el entorno.
Analiza y CC2. asume fundamentalmente los	Reconoce, CC2. analiza y aplica en diversos

<b>AL COMPLETAR LA ENSEÑANZA BÁSICA, EL ALUMNO<sup>[1]</sup> O LA ALUMNA ...</b>	<b>AL COMPLETAR LA ETAPA DE BACHILLERATO, EL ALUMNO O LA ALUMNA...</b>
principios y valores que emanan del proceso de integración europea, la Constitución Española y los derechos humanos y de la infancia, participando en actividades comunitarias, como la toma de decisiones o la resolución de conflictos, con actitud democrática, respeto por la diversidad, y compromiso con la igualdad de género, la cohesión social, el desarrollo sostenible y el logro de la ciudadanía mundial.	contextos, de forma crítica y consecuente, los principios, ideales y valores relativos al proceso de integración europea, la Constitución Española, los derechos humanos, y la historia y el patrimonio cultural propios, a la vez que participa en todo tipo de actividades grupales con una actitud fundamentada en los principios y procedimientos democráticos, el compromiso ético con la igualdad, la cohesión social, el desarrollo sostenible y el logro de la ciudadanía mundial.
Comprende y CC3. analiza problemas éticos fundamentales y de actualidad, considerando críticamente los valores propios y ajenos, y desarrollando juicios propios para afrontar la controversia moral con actitud dialogante, argumentativa, respetuosa y opuesta a cualquier tipo de discriminación o violencia.	Adopta un CC3. juicio propio y argumentado ante problemas éticos y filosóficos fundamentales y de actualidad, afrontando con actitud dialogante la pluralidad de valores, creencias e ideas, rechazando todo tipo de discriminación y violencia, y promoviendo activamente la igualdad y corresponsabilidad efectiva entre mujeres y hombres.
Comprende CC4. las relaciones sistémicas de interdependencia, ecoddependencia e interconexión entre actuaciones locales y globales, y adopta, de forma consciente y motivada, un estilo de vida sostenible y ecosocialmente responsable.	Analiza las CC4. relaciones de interdependencia y ecoddependencia entre nuestras formas de vida y el entorno, realizando un análisis crítico de la huella ecológica de las acciones humanas, y demostrando un compromiso ético y ecosocialmente responsable con actividades y hábitos que conduzcan al logro de los Objetivos de Desarrollo Sostenible y la lucha contra el cambio climático.

### **COMPETENCIA EMPRENDEDORA**

#### Descriptores operativos

<b>AL COMPLETAR LA ENSEÑANZA BÁSICA, EL ALUMNO<sup>[1]</sup> O LA ALUMNA ...</b>	<b>AL COMPLETAR LA ETAPA DE BACHILLERATO, EL ALUMNO O LA ALUMNA...</b>
Analiza CE1. necesidades y oportunidades y afronta retos con sentido crítico, haciendo balance de su sostenibilidad, valorando el impacto que puedan suponer en el entorno, para presentar ideas y soluciones innovadoras, éticas y sostenibles, dirigidas a crear valor en el ámbito personal, social, educativo y profesional.	Evalúa CE1. necesidades y oportunidades y afronta retos, con sentido crítico y ético, evaluando su sostenibilidad y comprobando, a partir de conocimientos técnicos específicos, el impacto que puedan suponer en el entorno, para presentar y ejecutar ideas y soluciones innovadoras dirigidas a distintos contextos, tanto locales como globales, en el ámbito

<b>AL COMPLETAR LA ENSEÑANZA BÁSICA, EL ALUMNO<sup>[1]</sup> O LA ALUMNA ...</b>	<b>AL COMPLETAR LA ETAPA DE BACHILLERATO, EL ALUMNO O LA ALUMNA...</b>
	personal, social y académico con proyección profesional emprendedora.
Evalúa las CE2. fortalezas y debilidades propias, haciendo uso de estrategias de autoconocimiento y autoeficacia, y comprende los elementos fundamentales de la economía y las finanzas, aplicando conocimientos económicos y financieros a actividades y situaciones concretas, utilizando destrezas que favorezcan el trabajo colaborativo y en equipo, para reunir y optimizar los recursos necesarios que lleven a la acción una experiencia emprendedora que genere valor.	Evalúa y CE2. reflexiona sobre las fortalezas y debilidades propias y las de los demás, haciendo uso de estrategias de autoconocimiento y autoeficacia, interioriza los conocimientos económicos y financieros específicos y los transfiere a contextos locales y globales, aplicando estrategias y destrezas que agilicen el trabajo colaborativo y en equipo, para reunir y optimizar los recursos necesarios, que lleven a la acción una experiencia o iniciativa emprendedora de valor.
Desarrolla CE3. el proceso de creación de ideas y soluciones valiosas y toma decisiones, de manera razonada, utilizando estrategias ágiles de planificación y gestión, y reflexiona sobre el proceso realizado y el resultado obtenido, para llevar a término el proceso de creación de prototipos innovadores y de valor, considerando la experiencia como una oportunidad para aprender.	Lleva a cabo CE3. el proceso de creación de ideas y soluciones innovadoras y toma decisiones, con sentido crítico y ético, aplicando conocimientos técnicos específicos y estrategias ágiles de planificación y gestión de proyectos, y reflexiona sobre el proceso realizado y el resultado obtenido, para elaborar un prototipo final de valor para los demás, considerando tanto la experiencia de éxito como de fracaso, una oportunidad para aprender.

### **COMPETENCIA EN CONCIENCIA Y EXPRESIONES CULTURALES**

Descriptores operativos:

<b>AL COMPLETAR LA ENSEÑANZA BÁSICA, EL ALUMNO<sup>[1]</sup> O LA ALUMNA ...</b>	<b>AL COMPLETAR LA ETAPA DE BACHILLERATO, EL ALUMNO O LA ALUMNA...</b>
Conoce, CCEC1. aprecia críticamente y respeta el patrimonio cultural y artístico, implicándose en su conservación y valorando el enriquecimiento inherente a la diversidad cultural y artística.	Reflexiona, CCEC1. promueve y valora críticamente el patrimonio cultural y artístico de cualquier época, contrastando sus singularidades y partiendo de su propia identidad, para defender la libertad de expresión, la igualdad y el enriquecimiento inherente a la diversidad.
Disfruta, CCEC2. reconoce y analiza con autonomía las especificidades e intencionalidades de las manifestaciones artísticas y culturales más destacadas del patrimonio, distinguiendo los medios y	Investiga CCEC2. las especificidades e intencionalidades de diversas manifestaciones artísticas y culturales del patrimonio, mediante una postura de recepción activa y deleite, diferenciando y analizando los distintos



AL COMPLETAR LA ENSEÑANZA BÁSICA, EL ALUMNO <sup>[1]</sup> O LA ALUMNA ...	AL COMPLETAR LA ETAPA DE BACHILLERATO, EL ALUMNO O LA ALUMNA...
soportes, así como los lenguajes y elementos técnicos que las caracterizan.	contextos, medios y soportes en que se materializan, así como los lenguajes y elementos técnicos y estéticos que las caracterizan.
Conoce, CCEC4. selecciona y utiliza con creatividad diversos medios y soportes, así como técnicas plásticas, visuales, audiovisuales, sonoras o corporales, para la creación de productos artísticos y culturales, tanto de forma individual como colaborativa, identificando oportunidades de desarrollo personal, social y laboral, así como de emprendimiento.	Selecciona CCEC4.1 e integra con creatividad diversos medios y soportes, así como técnicas plásticas, visuales, audiovisuales, sonoras o corporales, para diseñar y producir proyectos artísticos y culturales sostenibles, analizando las oportunidades de desarrollo personal, social y laboral que ofrecen sirviéndose de la interpretación, la ejecución, la improvisación o la Planifica, adapta y organiza sus conocimientos, composición. CCEC4.2 destrezas y actitudes para responder con creatividad y eficacia a los desempeños derivados de una producción cultural o artística, individual o colectiva, utilizando diversos lenguajes, códigos, técnicas, herramientas y recursos plásticos, visuales, audiovisuales, musicales, corporales o escénicos, valorando tanto el proceso como el producto final y comprendiendo las oportunidades personales, sociales, inclusivas y económicas que ofrecen.

### Proceso de aclaraciones, revisión y reclamación

El alumnado tiene derecho a ser evaluado conforme a criterios de plena objetividad, y a que su dedicación, esfuerzo y rendimiento sean valorados y reconocidos de manera objetiva. Igualmente, tiene derecho a conocer los resultados de sus evaluaciones para que la información que se obtenga a través de estas tenga valor formativo y lo comprometa en la mejora de su educación (art. 12.6 de la Orden de 30 de mayo de 2023).

Para garantizar la objetividad y la transparencia, al comienzo de cada curso, se informará al alumnado acerca de los criterios de evaluación de cada una de las materias, incluidas las materias pendientes de cursos anteriores, en su caso, y los procedimientos y criterios de evaluación y calificación (artículo. 12.7 de la Orden de 30 de mayo de 2023).

Los padres, madres o personas que ejerzan la tutela legal del alumnado, podrán solicitar las aclaraciones que consideren necesarias acerca de la evaluación continua y final del aprendizaje, así como sobre la decisión de promoción y titulación,

En el caso de que, a la finalización de cada curso, una vez recibidas las aclaraciones a las que se refiere el párrafo anterior, exista desacuerdo con la calificación final obtenida en una materia o con la decisión de promoción y titulación adoptada, el alumnado o, en su caso, los padres, madres o tutores legales, podrán solicitar la revisión de dicha calificación o decisión, de acuerdo con el procedimiento que se establece en este artículo 29 de la Orden reguladora.

En el caso de que, tras el procedimiento de revisión en el centro persista el desacuerdo con la calificación final de curso obtenida en una materia, o con la decisión de promoción o titulación, el alumnado o, en su caso, los tutores legales podrán presentar reclamación, la cual se tramitará de acuerdo con el procedimiento que se establece en el artículo 30 de la Orden de 30 de mayo de 2023.

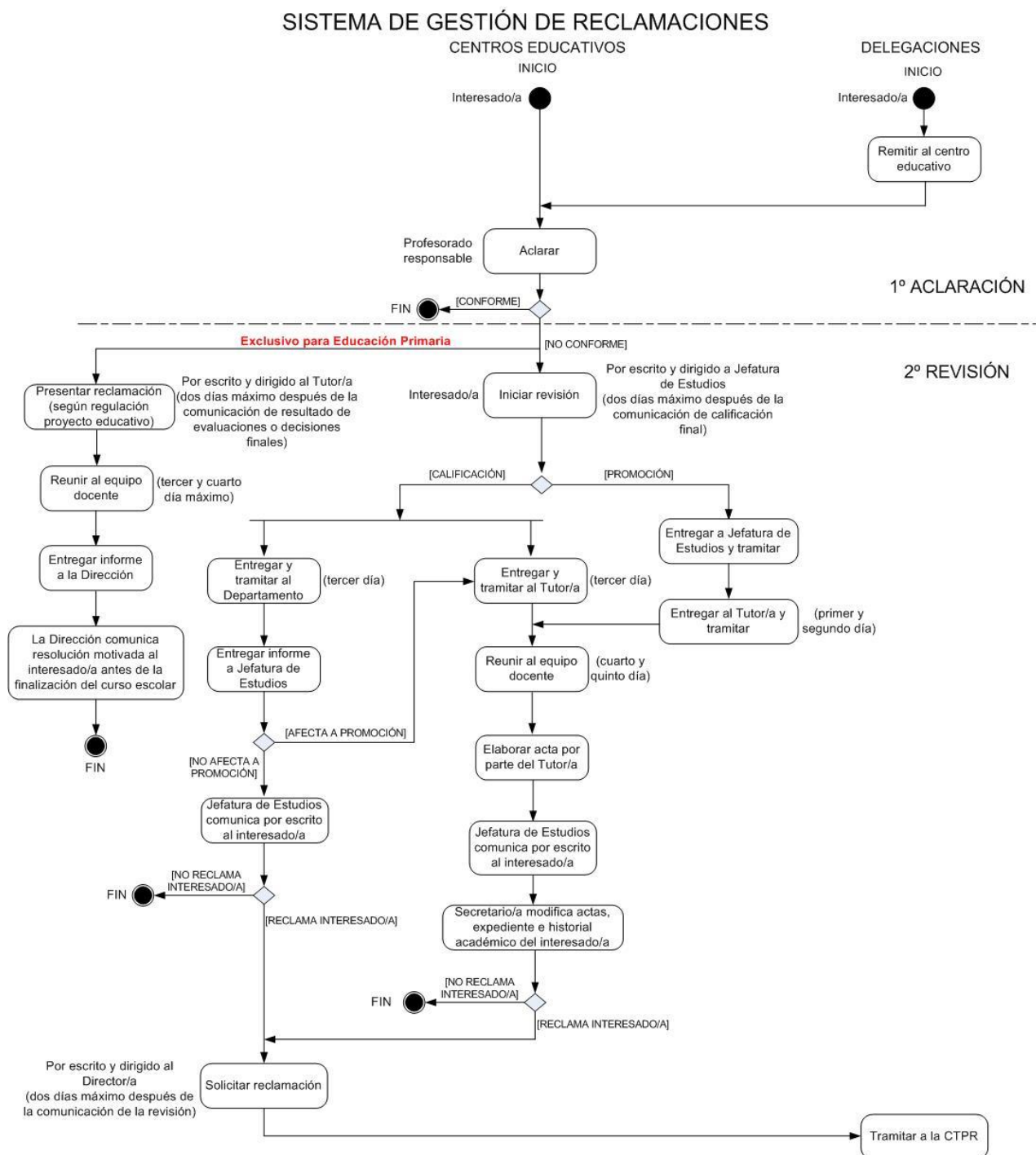

### Derecho de las familias a la obtención de copias de los exámenes

La evaluación final del alumnado es un acto administrativo en el que, para proceder a evaluar, el profesorado ha de utilizar un conjunto de instrumentos que justifiquen las informaciones acerca del proceso de evaluación del alumnado desarrollado a largo del curso escolar. Entre dichos instrumentos se encuentran las pruebas escritas.

El alumnado, sus padres, madres o sus representantes legales ostentan la condición de interesados, según los arts. 30 y 31 de la Ley 30/1992 de RJAPAC (Régimen

Jurídico de las Administraciones Públicas y del Procedimiento Administrativo Común), en el procedimiento de reclamación de evaluación.

Como consecuencia de lo dispuesto en el art. 35 de la Ley 30/1992, se les reconoce el derecho a obtener copia de los documentos que obren en un procedimiento en el que tengan la cualidad de interesados, como es el caso del procedimiento establecido de aclaraciones, revisión y reclamación, descrito en la Orden de 30 de mayo de 2023 de Bachillerato.

La solicitud de copia de las pruebas y exámenes que hayan servido para la evaluación del alumnado será realizada por el interesado mediante escrito firmado y dirigido al Director o Directora del Centro.

### **Conservación de pruebas escritas y otros documentos utilizados en la evaluación**

Para evitar situaciones problemáticas relacionadas con las reclamaciones contra las calificaciones, el profesorado estará obligado a conservar todas aquellas pruebas y otros documentos relevantes utilizados para la evaluación del alumnado durante un **periodo de seis meses**, contados a partir de la finalización del curso escolar. En el caso de que un alumno o alumna o sus representantes legales presenten recurso contencioso-administrativo el Centro tendrá que conservar los referidos documentos hasta la resolución judicial.

### **Evaluación del alumnado con necesidad específica de apoyo educativo.**

La evaluación del alumnado NEAE que curse Bachillerato, se rige por el principio de normalización e inclusión, y asegurará su no discriminación, así como la igualdad efectiva en el acceso y la permanencia en el Sistema Educativo, para lo cual se tendrán en cuenta las medidas de atención a la diversidad y a las diferencias individuales contempladas para esta etapa.

Se establecerán las medidas más adecuadas, tanto de acceso como de adaptación de las condiciones de realización de las evaluaciones, para que las mismas se apliquen al alumnado NEAE conforme a lo recogido en su correspondiente Informe de evaluación psicopedagógica. Entre estas medidas se destaca la adaptación del formato de las pruebas de evaluación y la ampliación del tiempo para la ejecución de las mismas o la utilización de diferentes procedimientos de evaluación que tengan en cuenta la variedad de formas de registrar las competencias adquiridas. Estas adaptaciones en ningún caso se tendrán en cuenta para minorar las calificaciones obtenidas.

La decisión sobre la evaluación, la promoción y la titulación del alumnado NEAE será competencia del equipo docente, asesorado por el departamento de orientación y teniendo en cuenta la tutoría compartida, en su caso. Asimismo, se atenderá a lo recogido con carácter general sobre la adopción de decisiones por el equipo docente.

### **Criterios de promoción y titulación en BACHILLERATO**

#### **Promoción en BACHILLERATO**

- El alumnado promocionará de 1º a 2º de Bachillerato, cuando haya superado las materias cursadas o tenga evaluación negativa en dos materias, como máximo.
- Quienes promocionen a 2º sin haber superado todas las materias de 1º seguirán los programas de refuerzo del aprendizaje que contengan actividades de recuperación y pruebas de evaluación de las materias pendientes que establezca el departamento didáctico correspondiente.
- Estos programas deberán contener los elementos curriculares necesarios para que puedan ser evaluables. La superación o no de los programas será tomada en cuenta a los efectos de promoción y titulación. La aplicación y evaluación de los programas para aquellas materias no superadas que tengan continuidad, serán realizadas por un miembro del equipo docente que pertenezca al departamento de coordinación didáctica propio de la materia.
- La aplicación y evaluación de dicho programa para aquellas materias que no tengan continuidad serán realizadas, preferentemente, por el Jefe de Departamento, pudiendo delegar esta función en otro miembro del Departamento, si fuera necesario
- El alumnado con materias pendientes de 1º deberá matricularse de dichas materias, realizar los programas de refuerzo del aprendizaje que contengan las actividades de recuperación y superar la evaluación correspondiente. Una vez superada dicha evaluación, los resultados obtenidos se extenderán en la correspondiente acta de evaluación, en el expediente y en el historial académico del alumno o alumna.
- El alumnado que al término del segundo curso tuviera evaluación negativa en algunas materias, podrán matricularse de ellas sin necesidad de cursar de nuevo las materias superadas u optar por repetir el curso completo.
- Cuando se prevea que la flexibilización de la escolarización del alumnado con altas capacidades intelectuales es la medida más adecuada para su desarrollo personal y social, se procederá en los términos establecidos en la Orden reguladora.

#### **Repeticiones:**

Sin superar el periodo máximo de permanencia de cuatro años para cursar Bachillerato en régimen ordinario, el alumnado podrá repetir cada uno de los cursos una sola vez como máximo, si bien excepcionalmente podrá repetir uno de los cursos una segunda vez, previo informe favorable del equipo docente, que se hará constar en el acta de la sesión de evaluación, así como en el expediente académico.

### Titulación en BACHILLERATO

Atendiendo a lo dispuesto por la Orden reguladora de la etapa de Bachillerato:

- Se obtiene el título de Bachiller, cuando se obtenga una evaluación positiva en todas las materias de los dos cursos de Bachillerato.
- **Excepcionalmente**, el equipo docente, podrá decidir en la sesión de evaluación extraordinaria, la obtención del título para un alumno/a que tenga evaluación negativa en **una materia**, siempre que se cumplan **todas estas condiciones (artículo 20,2 de la Orden de 30 de mayo de 2023 del Bachillerato en Andalucía)**.
  - o a) Que el equipo docente considere que el alumno o la alumna ha alcanzado los objetivos y competencias vinculados a ese título.
  - o b) Que no se haya producido una inasistencia continuada y no justificada por parte del alumno o la alumna en la materia.
  - o c) Que el alumno o la alumna se haya presentado a las pruebas y realizado las actividades necesarias para su evaluación, incluidas las de la convocatoria extraordinaria.
  - o d) Que la media aritmética de las calificaciones obtenidas en todas las materias de la etapa sea igual o superior a cinco.

Respecto a la inasistencia continuidad y no justificada: considerando que la evaluación en esta etapa es continua el profesor de la materia suspensa valorará dicha circunstancia, atendiendo al siguiente referente, desglosado en número de horas en función de la carga horaria semanal de la materia, teniendo en cuenta un total de 35 semanas lectivas (175 días de clase anuales para Bachillerato):

Nº de horas semanales de la materia suspensa en 2º de Bachillerato	Nº Faltas sin justificar (20%)
4	28
3	21
2	14
1	7

Si un alumno supera el 20% de las faltas de asistencia no justificadas, debe considerarse como un abandono de la materia, por lo que no se cumpliría el requisito

especificado en la normativa sobre “inasistencia continuada y no justificada” y por tanto, no procede la votación.

Respecto a que el alumno/a se haya presentado a las pruebas y realizado las actividades necesarias para su evaluación, incluidas las de la convocatoria extraordinaria, es necesario precisar que un alumno/a que en dicha convocatoria deje la prueba “en blanco”, difícilmente podría entenderse que ha llevado a cabo las tareas de evaluación con un mínimo de éxito, que le permita conseguir los objetivos y competencias asociados al título de Bachillerato. Por tanto, en estos casos, debe entenderse que no cumple ambos requisitos.

En caso de que el alumno/a con una materia suspensa, supere todos los requisitos anteriores, quedará a criterio del equipo docente mediante votación, teniendo en cuenta que es necesario alcanzar una mayoría de 2/3 de los miembros para que pueda titular. En caso de no ser posible, el alumno/a, NO TITULA, debiendo motivarse adecuadamente en las actas de evaluación de la sesión correspondiente.

### **Titulación en Bachillerato desde otras enseñanzas:**

Quienes **cuenten con el título de Técnico/a en Formación Profesional (Formación Profesional de Grado Medio) o Técnico/a en Artes Plásticas y Diseño**, podrán obtener el título de Bachiller, si supera las siguientes materias:

TRONCALES	MODALIDAD
Filosofía	Ciencias: Matemáticas I y II
Historia de España	Humanidades y Ciencias Sociales:
Lengua Castellana y Literatura I y II	– Humanidades: Latín I y II
Primera Lengua Extranjera I y II	– Ciencias Sociales: Matemáticas Aplicadas a las Ciencias Sociales I y II
	Artes: Fundamentos del Arte I y II

Quienes **hayan superado las Enseñanzas Profesionales de Música o Danza**, podrán obtener el título de Bachillerato de Artes, superando las siguientes materias:

TRONCALES	MODALIDAD
Filosofía	Artes: Fundamentos del Arte I y II
Historia de España	
Lengua Castellana y Literatura I y II	
Primera Lengua Extranjera I y II	

***Participación del alumnado y sus familias.***

1. Con el fin de garantizar el derecho del alumnado y de las familias a participar en el proceso educativo de sus hijos e hijas, los tutores y tutoras, así como el resto del profesorado, informarán sobre la evolución del aprendizaje del alumnado.

Esta información se referirá a los objetivos establecidos en el currículo y a los progresos y dificultades detectadas en la consecución de las competencias específicas de cada una de las materias.

2. Al menos tres veces a lo largo del curso, el tutor o tutora informará por escrito al alumno o alumna y, si éstos son menores de dieciocho años, a su padre, madre o tutores legales, sobre el aprovechamiento académico de éste y la evolución de su proceso educativo.

3. Al finalizar el curso, a través de los tutores y tutoras, se informará por escrito al alumnado y, si éstos son menores de dieciocho años, a su padre, madre o tutores legales, acerca de los resultados de la evaluación final. Dicha información incluirá, al menos, las calificaciones obtenidas en las distintas materias cursadas así como los consecuentes efectos de promoción y, en su caso, de titulación. Igualmente, se informará sobre la aplicación de los programas de atención a la diversidad y a las diferencias individuales, tras la evaluación Ordinaria (art. 37.1 de la Orden de 30 de mayo de 2023).

1. Con el fin de garantizar el derecho que asiste al alumnado a la evaluación y al reconocimiento objetivo de su dedicación, esfuerzo y rendimiento escolar, el profesorado informará al alumnado y, si éstos son menores de dieciocho años, también a su padre, madre o tutores legales, a principios de curso, acerca de los criterios de evaluación de cada una de las materias, incluidas las materias pendientes de cursos anteriores, en su caso, y los procedimientos y criterios de evaluación y calificación. (artículo 12.7 de la Orden de 30 de mayo de 2023).

5. Los alumnos y alumnas, o sus representantes legales, podrán formular reclamaciones sobre la evaluación final tras el procedimiento de aclaración y revisión (artículo 28 de la Orden reguladora), de acuerdo con lo estipulado en el artículo 37.1 de la citada norma.



## **CICLO FORMATIVO DE GRADO BÁSICO: INFORMÁTICA Y COMUNICACIONES**

### **Evaluación**

La evaluación de los aprendizajes del alumnado que cursa ciclos formativos será continua y se realizará por módulos profesionales.

La aplicación del proceso de evaluación continua del alumnado requerirá, por pertenecer a la modalidad presencial, su asistencia regular a clase y su participación en las actividades programadas para los distintos módulos profesionales del ciclo formativo.

La evaluación del alumnado será realizada por el profesorado que imparta cada módulo profesional del ciclo formativo, de acuerdo con los resultados de aprendizaje, los criterios de evaluación y contenidos de cada módulo profesional así como las competencias y objetivos generales del ciclo formativo asociados a los mismos. En la evaluación del módulo profesional de formación en centros de trabajo, la persona designada por el centro de trabajo para tutelar el periodo de estancia del alumnado en el mismo, colaborará con el profesor o profesora encargado del seguimiento.

### **Normativa de referencia:**

El artículo 54 de la Orden de 30 de mayo de 2023, hace las siguientes referencias para los Ciclos Formativos Básicos:

Según lo dispuesto el art. 44.6 de la Ley Orgánica 3/2022, de 31 de marzo, la evaluación del aprendizaje del alumnado deberá efectuarse de forma continua, formativa e integradora y realizarse por ámbitos y proyectos, teniendo en cuenta la globalidad del ciclo desde la perspectiva de las nuevas metodologías de aprendizaje. La evaluación tendrá como referentes los elementos de los currículos básicos publicados para cada uno de los títulos.

La evaluación en los ámbitos de Comunicación y Sociedad y de Ciencias Aplicadas se realizará atendiendo al carácter global y al logro de las competencias incluidas en cada uno de ellos. La evaluación del proceso de aprendizaje y la calificación del alumnado en el resto de ámbitos y módulos profesionales tendrá como referente los resultados de aprendizaje y las competencias profesionales, personales y sociales que en él se incluyen.

Los referentes de la evaluación, en el caso del alumnado NEE que cursa ofertas ordinarias de Ciclos Formativos de Grado Básico, serán los incluidos en las correspondientes adaptaciones del currículo, sin que este hecho pueda impedirles la promoción o titulación.

Según lo dispuesto en el art. 44.9 de la Ley Orgánica 3/2022, de 31 de marzo, la superación de un Ciclo Formativo de Grado Básico requerirá la evaluación positiva colegiada respecto a la adquisición de las competencias básicas y profesionales.

– En los aspectos no regulados, en tanto no se publique normativa al respecto, se aplicará de manera supletoria la Orden de 8 de noviembre de 2016.

De esta manera, establece:

Sesiones de evaluación:

*Primer curso:* se realizarán, para cada uno de los módulos profesionales, una sesión de evaluación inicial, al menos tres sesiones de evaluación parcial y dos sesiones de evaluación final:

- La primera sesión de evaluación final será en la semana 32 del período lectivo.
- La segunda sesión de evaluación final se realizará en la semana 35 del período lectivo.

*Segundo curso:* excepto para el módulo profesional de Formación en centros de trabajo donde existirá una sola sesión de evaluación final, se realizarán una sesión de evaluación inicial, al menos dos sesiones de evaluación parcial y dos sesiones de evaluación final:

- La primera sesión de evaluación final será en la semana 26 del período lectivo.
- La segunda sesión de evaluación final será en la semana 35 del período lectivo.

Se realizará una **evaluación final excepcional**, coincidiendo con la finalización de un trimestre, para aquel alumnado que reúna los requisitos de titulación en una fecha diferente a la de la segunda evaluación final de segundo.

Convocatorias:

El alumnado tiene derecho a un máximo de dos convocatorias anuales para superar los módulos profesionales de los que esté matriculado.

El alumnado puede permanecer cuatro cursos cursando estas enseñanzas, teniendo en cuenta que solo se puede permanecer una vez en cada curso. Excepcionalmente, una alumna o alumno podría repetir dos veces un mismo curso, previo informe favorable del equipo docente.

El módulo de FCT solo puede ser objeto de evaluación en dos convocatorias a lo largo del todo el ciclo formativo.

**Promoción**

Con carácter general, el alumnado que cursa el primer curso de CFPB promocionará a segundo curso cuando supere los dos módulos profesionales de aprendizaje permanente y los módulos profesionales asociados a unidades de competencia pendientes no superen el 20% del horario semanal de estos.

No obstante, hay que considerar que:

- el equipo educativo podrá proponer excepcionalmente la promoción del alumnado que haya superado al menos uno de los dos módulos profesionales de aprendizaje permanente, si considera que posee la madurez suficiente para cursar el segundo curso de estas enseñanzas, que tiene expectativas favorables de recuperación y que la promoción beneficiará su evolución académica.
- el alumnado que promociona al segundo curso con módulos profesionales pendientes del primero deberá matricularse del segundo curso y de los módulos profesionales pendientes del primero. Se establecerá, en relación a este alumnado, un plan para la adquisición de aprendizajes dirigido a la superación de los módulos profesionales pendientes de primero.
- el alumnado que, como consecuencia de la aplicación de los criterios de promoción, repita curso, si tiene dieciséis años o más, podrá optar por matricularse tanto de los módulos profesionales no superados como de aquellos ya superados.
- el alumnado que no promocioe y decide no matricularse de los módulos profesionales ya superados, previo consentimiento familiar abandonará el Centro.
- el alumnado que opte por matricularse de los módulos ya superados deberá desarrollar un plan para la adquisición de aprendizajes que le ayudará a mejorar conocimientos conceptuales y habilidades prácticas de dichos módulos. Si opta por matricularse de nuevo en un módulo ya superado, se volverá a evaluar en las convocatorias ordinarias al alumnado con los mismos criterios que al alumnado que se matricula por primera vez. Sin embargo, en la decisión de promoción del alumnado en el curso académico actual, tanto en primero como en segundo curso de CFGB, se tendrá en cuenta la calificación que consta en el expediente de forma porcentual con respecto a la calificación en el curso académico actual. El porcentaje concreto a aplicar será de un 50% respecto a la calificación que consta en su expediente de curso(s) anterior(es), que aportará el otro 50%.
- el alumnado menor de dieciséis años que repita curso debe matricularse de todos los módulos de primero, desarrollando un plan para la adquisición de aprendizajes que le ayudará a mejorar conocimientos conceptuales y habilidades prácticas de los módulos ya superados.

### Convalidaciones y Exenciones

Tal y como establece la normativa reguladora, se deben considerar las siguientes cuestiones:

- Las convalidaciones de módulos profesionales se rigen por lo establecido en el artículo 19 del Real Decreto 127/2014.
- Se podrá trasladar la nota de los módulos profesionales asociados a unidades de competencia de un ciclo formativo a otro cuando estos módulos profesionales tengan el mismo código, denominación, duración, resultados de aprendizaje, criterios de evaluación y contenidos.
- Quienes hubieran superado los módulos de Comunicación y Sociedad I y II y Ciencias Aplicadas I y II en cualquiera de los ciclos formativos de Formación

Profesional Básica correspondiente a los títulos establecidos al amparo de la Ley Orgánica 2/2006, de 3 de mayo, tendrán convalidados dichos módulos en cualquier otro ciclo formativo de Formación Profesional Básica.

- Los módulos profesionales convalidados se calificarán con un 5, a efectos de obtención de la nota media.
- Para la exención del módulo de FCT se aplicará el mismo procedimiento que el establecido para los ciclos formativos de grado medio y grado superior.

### **Titulación.**

La titulación será alcanzada cuando todas las materias hayan sido superadas. Este título permitirá el acceso a los ciclos formativos de grado medio y tendrá los mismos efectos laborales que el título de Graduado en Educación Secundaria Obligatoria para el acceso a empleos públicos y privados (artículo 25.7 del Real Decreto 227/2022, de 29 de marzo).

Asimismo, el alumnado que obtenga un título de Formación Profesional Básica obtendrá el título de Graduado en Educación Secundaria Obligatoria (artículo 44.1 de la Ley Orgánica 2/2006, de 3 de mayo, de Educación).

Aquellos alumnos y alumnas que finalicen sus estudios sin haber obtenido el título profesional básico recibirán la certificación académica de los módulos profesionales superados, que tendrá efectos académicos y de acreditación parcial acumulable de las competencias profesionales adquiridas en relación con el Sistema Nacional de Cualificaciones y Formación Profesional .

### **CICLOS FORMATIVOS**

La evaluación de los aprendizajes del alumnado que cursa ciclos formativos será continua y se realizará por módulos profesionales.

La aplicación del proceso de evaluación continua del alumnado requerirá, por pertenecer a la modalidad presencial, su asistencia regular a clase y su participación en las actividades programadas para los distintos módulos profesionales del ciclo formativo.

La evaluación del alumnado será realizada por el profesorado que imparta cada módulo profesional del ciclo formativo, de acuerdo con los resultados de aprendizaje, los criterios de evaluación y contenidos de cada módulo profesional así como las competencias y objetivos generales del ciclo formativo asociados a los mismos. En la evaluación del módulo profesional de formación en centros de trabajo, la persona designada por el centro de trabajo para tutelar el periodo de estancia del alumnado en el mismo, colaborará con el profesor o profesora encargado del seguimiento.

### **Criterios de evaluación.**

1. El centro y los correspondientes departamentos harán públicos, al inicio del curso,

a través de la web del centro, los procedimientos de evaluación comunes a las enseñanzas de formación profesional inicial y los resultados de aprendizaje, contenidos, metodología y criterios de evaluación propios de cada uno de los módulos profesionales que componen cada ciclo formativo.

2. El alumnado tiene derecho a ser evaluado conforme a criterios de plena objetividad, así como a conocer los resultados de sus aprendizajes.

3. Al término del proceso de enseñanza-aprendizaje, el alumnado obtendrá una calificación final para cada uno de los módulos profesionales en que esté matriculado. Para establecer dicha calificación los miembros del equipo docente considerarán el grado y nivel de adquisición de los resultados de aprendizaje establecidos para cada módulo profesional, de acuerdo con sus correspondientes criterios de evaluación y los objetivos generales relacionados, así como de la competencia general y las competencias profesionales, personales y sociales del título, establecidas en el perfil profesional del mismo y sus posibilidades de inserción en el sector profesional y de progreso en los estudios posteriores a los que pueda acceder.

### **Participación del alumnado y sus familias.**

1. Con el fin de garantizar el derecho del alumnado y de las familias a participar en el proceso educativo de sus hijos e hijas, los tutores y tutoras, así como el resto del profesorado, informarán por escrito, al menos tres veces a lo largo del curso académico, al alumno o alumna y, si éste es menor de edad también a sus representantes legales, sobre su aprovechamiento académico y sobre la evolución de su proceso de aprendizaje.

Esta información se referirá a los resultados de aprendizaje establecidos en el currículo y a los progresos y dificultades detectadas en la consecución de dichos resultados, en cada uno de los módulos profesionales.

2. Al finalizar el curso se informará por escrito al alumnado, y si éste es menor de edad, también a sus representantes legales, acerca de los resultados de la evaluación final. Dicha información incluirá, al menos, las calificaciones obtenidas en los módulos profesionales cursados así como los consecuentes efectos de promoción y, en su caso, de titulación.

3. Los alumnos y alumnas, o sus representantes legales, podrán formular reclamaciones sobre la evaluación final de acuerdo con el procedimiento que se recoge en el Capítulo V de la Orden de Evaluación correspondiente.

### **Convocatorias.**

1. Convocatoria es el conjunto de actuaciones que forman parte del proceso de evaluación y se desarrollan en el período lectivo del ciclo formativo o módulo profesional.

2. Para cada uno de los módulos profesionales, a excepción del módulo profesional de formación en centros de trabajo, el alumnado dispondrá de un máximo de cuatro convocatorias, con independencia de la oferta o modalidad en que los curse. En el módulo profesional de formación en centros de trabajo el alumnado dispondrá de un máximo de dos convocatorias.

3. Con carácter general, para los módulos profesionales de los ciclos formativos de formación profesional incluido el de formación en centros de trabajo y, en su caso, el de proyecto, el alumnado dispondrá de una convocatoria por curso escolar.

4. Excepcionalmente, cuando el alumnado se encuentre matriculado sólo en el módulo profesional de formación en centros de trabajo y/o, en su caso, en el módulo profesional de proyecto, podrá disponer, en las condiciones que se establezcan normativamente, de más de una convocatoria en el mismo curso escolar siempre que no haya utilizado ninguna convocatoria previamente y su realización sea posible en dicho curso escolar.

5. Cuando el alumnado matriculado en segundo curso de ciclos formativos en oferta completa no haya podido cursar los módulos profesionales de formación en centros de trabajo y, en su caso, proyecto, por tener pendientes otros módulos profesionales, no se le contabilizará convocatoria en los módulos profesionales de formación en centros de trabajo y proyecto.

### **Convocatoria extraordinaria.**

1. La convocatoria extraordinaria es la que se concede con carácter excepcional, previa solicitud del alumnado y por una sola vez, para cada uno de los módulos profesionales que puedan ser objeto de evaluación en cuatro convocatorias, una vez agotadas las mismas.

2. El alumno, la alumna o sus representantes legales, en caso de que sea menor de edad, podrán presentar la solicitud de convocatoria extraordinaria cuando concorra alguna de las circunstancias siguientes:

a) Enfermedad prolongada o accidente del alumno o alumna.

b) Incorporación o desempeño de un puesto de trabajo en un horario incompatible con las enseñanzas del ciclo formativo.

c) Por cuidado de hijo o hija menor de 16 meses o por accidente grave, enfermedad grave y hospitalización del cónyuge o análogo y de familiares hasta el segundo grado de parentesco por consanguinidad o afinidad.

3. La solicitud de la convocatoria extraordinaria se presentará entre el uno y el quince de julio de cada año, preferentemente en la secretaría del centro docente donde el alumno o alumna cursó por última vez el módulo o módulos profesionales para los que solicita convocatoria extraordinaria. Dicha solicitud se cumplimentará en el modelo que figura como Anexo I de la Orden de 29/9/2010 e irá acompañada de la documentación que acredite la concurrencia de alguna de las circunstancias señaladas en el apartado anterior.

### **Desarrollo del proceso de evaluación**

#### Sesiones de evaluación.

1. La sesión de evaluación es la reunión del equipo docente, coordinado por quien ejerza la tutoría, para intercambiar información y adoptar decisiones sobre el proceso de aprendizaje del alumnado, dirigidas a su mejora.

2. Para cada grupo de alumnos y alumnas de primer curso, dentro del periodo lectivo, se realizarán al menos tres sesiones de evaluación parcial. Para los alumnos y alumnas de segundo curso, se realizarán al menos dos sesiones de evaluación parcial. Además de éstas, se llevará a cabo una sesión de evaluación inicial y una sesión de evaluación final en cada uno de los cursos académicos.

3. El tutor o la tutora de cada grupo levantará acta del desarrollo de las sesiones en la que se harán constar los acuerdos adoptados. La valoración de los resultados derivados de estos acuerdos constituirá el punto de partida de la siguiente sesión de evaluación.

4. En las sesiones de evaluación se acordará también la información que, sobre el proceso personal de aprendizaje seguido, se transmitirá a cada alumno o alumna o, en caso de que sean menores de edad, también a sus representantes legales. Esta comunicación se hará por escrito y se podrá facilitar, además, mediante el sistema de información SÉNECA, tras la finalización de cada sesión de evaluación parcial o final.

5. Las calificaciones de cada uno de los módulos profesionales serán decididas por el profesorado responsable de impartirlos.

El resto de las decisiones resultantes del proceso de evaluación serán adoptadas por acuerdo del equipo docente.

Si ello no fuera posible, se adoptarán por mayoría simple del profesorado que imparta docencia en el grupo.

#### Sesión de evaluación inicial de ciclos formativos.

1. Durante el primer mes desde el comienzo de las actividades lectivas de los ciclos formativos o de los módulos profesionales ofertados, todo el profesorado de los mismos realizará una evaluación inicial que tendrá como objetivo fundamental indagar sobre las características y el nivel de competencias que presenta el alumnado en relación con los resultados de aprendizaje y contenidos de las enseñanzas que va a cursar.

2. Al término de este periodo se convocará una sesión de evaluación inicial, en la que el profesor o profesora que se encargue de la tutoría del grupo facilitará al equipo docente la información disponible sobre las características generales del mismo y sobre las circunstancias específicamente académicas o personales con incidencia educativa de cuantos alumnos y alumnas lo componen. Esta información podrá proceder de:

- a) Los informes individualizados de evaluación de la etapa anteriormente cursada que consten en el centro docente o que aporte el alumnado.
- b) Los estudios académicos o las enseñanzas de formación profesional previamente cursadas, tanto en el sistema educativo como dentro de la oferta de formación para el empleo.
- c) El acceso mediante prueba para el alumnado sin titulación.
- d) Los informes o dictámenes específicos del alumnado con discapacidad o con necesidades específicas de apoyo educativo que pertenezcan al grupo.
- e) La experiencia profesional previa del alumnado.
- f) La matrícula condicional del alumnado pendiente de homologación de un título extranjero.
- g) La observación del alumnado y las actividades realizadas en las primeras semanas del curso académico.

3. La evaluación inicial será el punto de referencia del equipo docente y, en su caso, del departamento de familia profesional, para la toma de decisiones relativas al desarrollo del currículo y su adecuación a las características, capacidades y conocimientos del alumnado. Esta evaluación en ningún caso conllevará calificación para el alumnado y los acuerdos que adopte el equipo docente se recogerán en un acta según el modelo que figura como Anexo V en la Orden de evaluación.

#### Sesiones de evaluación parciales.

1. Siempre que los módulos profesionales en los que el alumnado se encuentre matriculado se impartan a lo largo de todo el curso escolar, además de la sesión de

evaluación inicial, se realizarán al menos tres sesiones de evaluación parcial, la última de las cuales se desarrollará en la última semana de mayo.

2. En las sesiones de evaluación parcial se harán constar las calificaciones de los alumnos o alumnas en cada uno de los módulos profesionales en los que se encuentren matriculados.

3. En la sesión de evaluación parcial previa a la realización del módulo profesional de formación en centros de trabajo, el equipo docente acordará el acceso o la exención total o parcial del alumnado a dicho módulo profesional. Esta sesión de evaluación se realizará, cuando el alumnado esté matriculado en oferta completa y se hayan impartido, al menos, 110 jornadas lectivas.

4. Las actas de las evaluaciones parciales de módulos profesionales tanto de primer curso como de segundo, en oferta completa, se ajustarán al modelo del Anexo VI. Este mismo modelo de acta se utilizará para el alumnado matriculado en oferta parcial, reflejándose en este caso las calificaciones de los módulos profesionales en los que cada alumno y alumna se encuentre matriculado.

5. El alumnado de primer curso de oferta completa que tenga módulos profesionales no superados mediante evaluación parcial, o desee mejorar los resultados obtenidos, tendrá obligación de asistir a clases y continuar con las actividades lectivas hasta la fecha de finalización del régimen ordinario de clase que no será anterior al día 22 de junio de cada año.

6. Igualmente, el alumnado de segundo curso de oferta completa que tenga módulos profesionales no superados mediante evaluación parcial y, por tanto, no pueda cursar los módulos profesionales de formación en centros de trabajo y, si procede, proyecto, continuará con las actividades lectivas hasta la fecha de finalización del régimen ordinario de clase que no será anterior al día 22 de junio de cada año.

Con este fin, el profesorado del equipo docente, junto con el equipo directivo del centro, establecerá, para este periodo del curso escolar, un horario para el profesorado que posibilite atender tanto las actividades de refuerzo destinadas a superar los módulos profesionales pendientes de evaluación positiva como el seguimiento de los alumnos y alumnas que están realizando el módulo profesional de formación en centros de trabajo. La dedicación horaria del profesorado a las actividades de refuerzo no podrá ser inferior al 50% de las horas semanales asignadas a cada módulo profesional.

7. Para el alumnado matriculado en oferta parcial y modalidad presencial, cuando el periodo lectivo no coincida con el curso escolar, se realizarán las sesiones de evaluación parciales recogidas en el proyecto educativo del centro.

#### Sesión de evaluación final.

1. Con carácter general, la fecha de la sesión de evaluación final se corresponderá siempre con la finalización del régimen ordinario de clase.

2. En oferta completa, tanto en el primer curso como en segundo, existirá una única sesión de evaluación final.

3. El alumnado que no haya cursado las horas de libre configuración, no podrá superar el módulo profesional al que se encuentren asociadas dichas horas a efectos de evaluación y matriculación.

4. En oferta parcial, la sesión de evaluación final se realizará, con carácter general, a la finalización del régimen ordinario de clase.

5. En las Actas de Evaluación final se hará constar la propuesta de expedición de los títulos y la fecha de la misma para lo que se considerará lo establecido en la normativa que regula la obtención y expedición de títulos no universitarios.



#### Evaluación final excepcional.

1. La evaluación final excepcional es la que se realiza, para el alumnado que cumple los requisitos de obtener el título, fuera de los periodos establecidos para la evaluación final.
2. Al final de cada uno de los trimestres del curso académico se celebrará, si procede, una sesión de evaluación final excepcional en la que se evaluará y calificará al alumnado que esté realizando el módulo profesional de formación en centros de trabajo y, en su caso, el de proyecto, en periodo diferente al establecido como ordinario. En esta sesión se adoptará la decisión de propuesta de título para el alumnado que reúna los requisitos establecidos en la normativa vigente.

#### **Promoción de alumnado.**

1. El alumnado que supere todos los módulos profesionales del primer curso promocionará a segundo curso.
2. Con los alumnos y alumnas que no hayan superado la totalidad de los módulos profesionales de primer curso, se procederá del modo siguiente:
  - a) Si la carga horaria de los módulos profesionales no superados es superior al 50% de las horas totales del primer curso, el alumno o alumna deberá repetir sólo los módulos profesionales no superados y no podrá matricularse de ningún módulo profesional de segundo curso.
  - b) Si la carga horaria de los módulos profesionales no superados de primer curso es igual o inferior al 50% de las horas totales, el alumno o alumna podrá optar por repetir sólo los módulos profesionales no superados, o matricularse de éstos y de módulos profesionales de segundo curso, utilizando la oferta parcial, siempre que la carga horaria que se curse no sea superior a 1.000 horas lectivas en ese curso escolar y el horario lectivo de dichos módulos profesionales sea compatible, permitiendo la asistencia y evaluación continua en todos ellos.

#### **Calificaciones.**

1. La evaluación conllevará una calificación que reflejará los resultados obtenidos por el alumno o alumna en su proceso de enseñanza-aprendizaje. La calificación de los módulos profesionales de formación en el centro educativo y del módulo profesional de proyecto se expresará en valores numéricos de 1 a 10, sin decimales. Se considerarán positivas las iguales o superiores a 5 y negativas las restantes.
  2. En los módulos profesionales comunes a más de un título de formación profesional del catálogo derivado de la Ley Orgánica 2/2006, de 3 de mayo, se reconocerá la nota del módulo profesional de un ciclo formativo a otro, siempre que tengan igual código, denominación, duración, resultados de aprendizaje, criterios de evaluación y contenidos.
  3. El módulo profesional de formación en centros de trabajo se calificará en términos de «APTO» o «NO APTO».
- La exención por correspondencia con la experiencia laboral en los términos definidos en el artículo 49 del Real Decreto 1538/2006, de 15 de diciembre, por el que se establece la ordenación general de la formación profesional del sistema educativo se calificará como «EXENTO».

4. Asimismo, se emitirán otras calificaciones no numéricas:

a) Los módulos profesionales convalidados por otras formaciones o que hayan sido objeto de un procedimiento de acreditación en virtud de lo recogido en el Real Decreto 1224/2009, de 17 de julio, de reconocimiento de las competencias profesionales adquiridas por experiencia laboral, se calificarán con la expresión de «CONVALIDADO».

El alumnado que esté pendiente de convalidación de algún módulo profesional deberá asistir a clase y será evaluado hasta el momento de la presentación, por su parte, de la resolución favorable. Si en el momento de la firma del acta final no hubiera podido presentar la resolución de las convalidaciones que hubiera solicitado por causas no imputables a sí mismo, será calificado en los módulos profesionales correspondientes como «PENDIENTE DE CONVALIDACIÓN». Si esta resolución fuese posterior a la sesión de evaluación final, se deberán hacer las diligencias oportunas de modificación de la calificación en todos los documentos oficiales.

b) Los módulos profesionales que, por razones diferentes a la de renuncia a la convocatoria, no hayan sido calificados constarán como «NO EVALUADO» y se computará la convocatoria correspondiente.

c) Los módulos profesionales que el alumno o alumna haya cursado y superado en cursos académicos anteriores constarán como «SUPERADO EN CURSOS ANTERIORES».

d) Los módulos profesionales de formación en centros de trabajo y de proyecto que no se hubieran podido cursar por tener pendientes otros módulos profesionales que impiden el acceso a los mismos se calificarán «NO CURSADO», no computándose la convocatoria en los mismos como utilizada.

e) La renuncia a la convocatoria de alguno de los módulos profesionales en los que el alumnado se encuentre matriculado se reflejará con la expresión «RENUNCIA CONVOCATORIA».

f) El alumnado matriculado condicionalmente en ciclos formativos, mediante la presentación de un volante de inscripción condicional, pendiente de presentar una homologación válida de la titulación obtenida en el extranjero o convalidación de la misma, deberá presentar la resolución definitiva de la homologación o convalidación de sus estudios como mínimo un mes antes de la fecha de la sesión de evaluación final. En caso de no hacerlo, el centro docente le requerirá dicha credencial y le informará de que en caso de no presentarla antes de esa evaluación quedará sin efecto su matrícula.

Si en la sesión de evaluación final no hubiera podido presentar dicha homologación o convalidación de título por causas no imputables a sí mismo, será calificado como «PENDIENTE DE HOMOLOGACIÓN O CONVALIDACIÓN DE TÍTULO». No obstante se harán constar las calificaciones que hubiera obtenido para que, si procede, sean tenidas en cuenta una vez que presente la resolución definitiva de homologación, que en todo caso siempre será dentro del año académico correspondiente. En el supuesto de que la resolución de homologación no se produjese en los términos solicitados por la persona interesada, quedarán sin efecto las calificaciones obtenidas así como la propia matrícula, por lo que el centro docente procederá a su anulación.

Si la resolución de homologación se produce una vez cerrada el acta de evaluación final, se hará una diligencia al acta para hacer constar la validez de las calificaciones o la anulación de la matrícula correspondiente.

### **Calificación final del ciclo formativo.**

Una vez superados todos los módulos profesionales que constituyen el ciclo formativo, se determinará la calificación final del mismo. Para ello, se calculará la media aritmética simple de las calificaciones de los módulos profesionales que tienen valoración numérica; del resultado se tomará la parte entera y las dos primeras cifras decimales, redondeando por exceso la cifra de las centésimas si la de las milésimas resultase ser igual o superior a 5. En dicho cálculo no se tendrán en cuenta las calificaciones de «Apto», «Convalidado» o «Exento».

Si como resultado de convalidaciones o exenciones, todos los módulos profesionales hubieran sido calificados con expresión literal, la nota final del ciclo formativo será de 5,00.

### **Matrículas de honor.**

A aquellos alumnos y alumnas de formación profesional inicial cuya nota final del ciclo formativo sea igual o superior a 9, se les podrá consignar la mención de «Matrícula de Honor» en el expediente. Dicha mención quedará recogida en el acta de evaluación final junto a la nota final del ciclo formativo.

Las matrículas de honor serán otorgadas por acuerdo del departamento de familia profesional al que pertenezca el ciclo formativo, a propuesta del equipo docente del grupo. Para ello, además de los resultados académicos, se podrá tener en cuenta el esfuerzo realizado por el alumno o alumna y la evolución observada durante el período de realización de la formación en centros de trabajo en los ciclos formativos de grado medio y en la formación en centros de trabajo y en el módulo profesional de proyecto en los ciclos formativos de grado superior.

El número de matrículas de honor no podrá exceder del 5 por 100 del alumnado propuesto para titular en el ciclo formativo en el correspondiente curso académico, salvo que el número de este alumnado sea inferior a 20, en cuyo caso se podrá conceder una sola matrícula de honor.

### **Reclamación sobre la evaluación**

En caso de desacuerdo con la calificación final obtenida en un módulo profesional, el alumno o alumna, o sus representantes legales si es menor de edad, podrán solicitar por escrito ante la dirección del centro docente la revisión de dicha calificación.

El procedimiento para presentar reclamación se recoge en la Orden de 29/9/2010 sobre evaluación en F.P.